



EVOLUCIÓN DEL COMERCIO NEGOCIADO 1993-2012 Y APROVECHAMIENTO DE LAS PREFERENCIAS ARANCELARIAS EN 2012

ALADI/SEC/Estudio 203

EVOLUCIÓN DEL COMERCIO NEGOCIADO
1993-2012 Y APROVECHAMIENTO DE LAS PREFERENCIAS
ARANCELARIAS EN 2012

ALADI/SEC/Estudio 203

28 de noviembre de 2013

Secretaría General de la ALADI:

Carlos Alvarez

Secretario General

César Llona

Subsecretario de Desarrollo del Espacio de Libre Comercio

Pablo Rabczuk

Subsecretario de Cooperación, Asistencia Técnica y Apoyo a los PMDER

María Clara Gutiérrez

Jefa de la Oficina de Asuntos Institucionales y Comunicación

Diego Fernandez

Jefe del Departamento de Cooperación y Formación

Este trabajo fue realizado por el Ec. Fernando Correa, técnico del Departamento de Cooperación y Formación de la Secretaría General de la ALADI, en cumplimiento de la actividad III.10 del Programa de Actividades de la Asociación para el año 2013.

2013, ALADI Secretaría General
Tel.: +598 24101121 Fax.: +598 24190649
Cebollatí 1461 Código Postal 11200
Montevideo – Uruguay
sgaladi@aladi.org
<http://www.aladi.org>
ISBN: 978-9974-8356-9-6

Los usuarios pueden copiar, descargar e imprimir los contenidos de la publicación sin fines de lucro, respetando la integridad de la misma y sin realizarle modificaciones, siempre que se mencione a la Secretaría General de la ALADI como fuente del material.

Imagen de la portada: Puerto de Montevideo. Cedita por la Administración Nacional de Puertos del Uruguay.

Introducción

El Tratado de Montevideo 1980, marco jurídico constitutivo y regulador de la ALADI, en su artículo 38 establece, entre otras funciones de la Secretaría General, el “realizar evaluaciones periódicas de la marcha del proceso de integración”. Este mandato comprende naturalmente la evaluación del resultado que se ha obtenido a partir de los Acuerdos preferenciales suscriptos al amparo del TM80.

La evaluación de los Acuerdos preferenciales debe realizarse, al menos, desde dos ópticas diferentes. Por un lado, se debe analizar el impacto que ha tenido la desgravación arancelaria prevista en los Acuerdos sobre las corrientes comerciales regionales, evaluando, en la medida de lo posible, el impulso que le han dado a las mismas. Por otro, se debe analizar el grado de aprovechamiento que han realizado los países miembros de las preferencias arancelarias recibidas en el marco de los compromisos suscriptos, identificando los principales obstáculos que han existido para un mayor uso de las mismas.

El presente Estudio aborda la evaluación de los Acuerdos preferenciales desde las dos ópticas antes mencionadas. En su primera parte, proporciona una visión de largo plazo sobre la evolución del comercio negociado registrado entre los países miembros, lo que permite actualizar la información presentada en los estudios anteriores.

En la segunda parte del estudio se presenta una evaluación del aprovechamiento que han realizado los países miembros de la ALADI en el año 2012 de las preferencias arancelarias previstas en los Acuerdos. De esta forma se actualizan los análisis presentados en estudios anteriores.

En síntesis, el presente estudio, elaborado en cumplimiento del punto III.10 del Programa de Actividades previsto para el año 2013, entrega una visión actualizada de los resultados comerciales que se han obtenido a partir de los Acuerdos, al tiempo que proporciona algunos insumos que pueden resultar útiles en la tarea de mejorar el aprovechamiento que se realiza de los mismos.

Carlos Chacho Alvarez
Secretario General

ÍNDICE

Resumen Ejecutivo.....	7
PRIMERA PARTE: EVOLUCIÓN DEL COMERCIO NEGOCIADO 1993-2012.....	13
I. PRINCIPALES ASPECTOS METODOLÓGICOS.....	13
A. Definición de comercio negociado.....	13
B. Comercio negociado: informado vs asignado.....	14
C. Período objeto de estudio: 1993 - 2012.....	15
II. LA RED DE ACUERDOS SUSCRITOS AL AMPARO DEL TM80.....	16
A. Los Acuerdos de Alcance Regional.....	17
B. Los Acuerdos de Alcance Parcial.....	18
C. La evolución histórica de los Acuerdos.....	21
III. LA EVOLUCIÓN DEL COMERCIO NEGOCIADO A NIVEL REGIONAL.....	23
A. La dinámica de los flujos globales.....	23
B. El impacto de los Acuerdos en el comercio regional.....	25
C. Descomposición del impacto de los Acuerdos según tipo de relación bilateral.....	28
D. Importancia del comercio negociado a nivel de países.....	30
E. El comercio negociado por modalidad de Acuerdo.....	34
SEGUNDA PARTE: EL APROVECHAMIENTO DE LAS PREFERENCIAS EN EL AÑO 2012..	37
I. PRINCIPALES ASPECTOS METODOLÓGICOS.....	37
A. Período objeto de estudio.....	37
B. Acuerdos analizados.....	38
C. Metodología utilizada.....	39
II. UTILIZACIÓN DE LAS PREFERENCIAS ARANCELARIAS POR PAÍS BENEFICIARIO.....	42
A. Argentina.....	43
B. Bolivia.....	46
C. Brasil.....	47
D. Colombia.....	50
E. Chile.....	51
F. Cuba.....	53
G. Ecuador.....	54

H.	México.....	56
I.	Panamá.....	58
J.	Paraguay.....	59
K.	Perú.....	61
L.	Uruguay.....	62
M.	Venezuela.....	65
N.	Análisis global y principales conclusiones.....	67
	ANEXO I.....	75
	ANEXO II.....	76

Resumen Ejecutivo

Objetivos del estudio

El presente estudio se compone de dos partes, cada una de ellas con objetivos específicos. La primera brinda una visión actualizada de la evolución del comercio negociado en el largo plazo (1993-2012), analizando la dinámica de los flujos intrarregionales de comercio, el impacto de los Acuerdos sobre los mismos, la importancia del comercio negociado para cada país y la participación relativa de las diferentes modalidades de Acuerdos.

La segunda parte proporciona un diagnóstico actualizado (2012) sobre el nivel de aprovechamiento que realizaron los países miembros de la ALADI de las preferencias arancelarias recibidas en el marco de los Acuerdos, al tiempo que se analizan los principales determinantes del mismo. En esta oportunidad se incluyó en el análisis el principal Acuerdo de Alcance Parcial de cada relación bilateral suscrito en el marco del TM80, así como los Acuerdos del sector automotor.

Comercio negociado 1993-2012

El comercio negociado fue muy dinámico en el conjunto del período analizado, pasando de 11,6 mil millones de dólares en el año 1993 a 99,8 mil millones de dólares en 2012. Sin perjuicio de lo anterior, durante este período también atravesó por etapas de crisis, en las cuales se estancó e incluso llegó a retroceder. La trayectoria seguida por el mismo fue muy similar a la correspondiente al comercio intrarregional y ambas estuvieron fuertemente determinadas por la dinámica de la actividad económica en la región.

La entrada en vigor de un conjunto importante de Acuerdos al comienzo del período analizado provocó una recanalización de gran parte del comercio intrarregional que ya se realizaba por fuera de los mismos hacia el uso de las preferencias arancelarias. Esto dio lugar a un fuerte incremento de la participación del comercio negociado en las compras intrarregionales en el período inicial 1993-1997, pasando de 53% a 71,5%, estabilizándose posteriormente. En el resto del período analizado exhibió pequeñas oscilaciones, finalizando el mismo en un nivel de 70%.

Por otra parte, el impulso que dieron los Acuerdos a la generación de nuevo comercio parece haber sido leve en la medida que el comercio intrarregional creció a un ritmo apenas superior al registrado por las importaciones globales de la región en el período analizado. De esta forma, la participación de las importaciones intrarregionales en las totales experimentó un aumento muy leve en todo el período, pasando de 15,5% en 1993 a 15,8% en 2012.

Sin perjuicio de lo anteriormente mencionado, el hecho de que la participación del comercio intrarregional se mantuviera en torno al 15% en un período tan extenso, en el cual el peso de los diferentes orígenes se ha reestructurado, con un gran crecimiento de China, pasando de 0,7% a 14,9% de las compras regionales, y de 2,4% a 11,1% de las exportaciones mundiales, debe atribuirse, al menos en parte, al impacto positivo que ejercieron los Acuerdos sobre el intercambio entre los países miembros.

El comercio negociado tiene una participación muy importante (70% en promedio) en el intercambio comercial intrarregional de la mayoría de los países miembros de la ALADI. Sin embargo, existen diferencias importantes entre los mismos, dependiendo de la cantidad de relaciones bilaterales amparadas por Acuerdos de Alcance Parcial que tiene cada uno, así como de la cobertura de dichos Acuerdos.

Durante el período analizado se observa una importancia predominante y creciente de los Acuerdos de Alcance Parcial como canalizadores del comercio intrarregional: al comienzo del período analizado representaban el 78,5% del comercio negociado y dicha participación se fue incrementando hasta llegar al 98,2% en 2012. Por el contrario, los Acuerdos de Alcance Regional tuvieron relevancia al comienzo del período analizado, donde llegaron a representar más de un quinto del total. Posteriormente, su participación fue descendiendo hasta representar tan solo 1,8% en 2012.

Utilización de las preferencias arancelarias en 2012

Aproximadamente una de cada diez (10,1%) preferencias arancelarias previstas en los Acuerdos fueron utilizadas en 2012. Antes de interpretar este resultado como un escaso aprovechamiento debe considerarse que en muchos casos se trata de Acuerdos amplios, en los cuales los países reciben preferencias en ítems en los cuales no cuentan

con oferta exportable. Es así que el nivel de aprovechamiento que realizan los países miembros de las preferencias arancelarias correspondientes a ítems en las cuales cuentan con oferta exportable asciende a 31,9%.

Un análisis temporal de la evolución del aprovechamiento de las preferencias muestra que el mismo no ha variado significativamente entre las diferentes mediciones realizadas. En efecto, el porcentaje promedio de utilización pasó de 11,3% en 2006, a 12,2% en 2008 y a 10,1% en 2012. La medición sobre los ítems con oferta exportable solamente es comparable a partir de 2008 debido a cambios metodológicos, y en este caso la utilización promedio pasó de 31,1% en dicho año a 31,9% en 2012.

Existen diferencias bastante notorias en el grado de aprovechamiento de las preferencias arancelarias que realizan los diferentes países. Brasil (30,8%), Argentina (24%) y México (17,5%) registran una mayor utilización de las preferencias. En un segundo nivel se encuentran Colombia (12,4%), Chile (12,1%), Perú (11,2%) y Panamá (9%), con niveles de utilización similares al promedio general de la ALADI (10,1%). Finalmente, los restantes países realizan un escaso uso de estos beneficios y registran aprovechamientos inferiores al 5% en todos los casos: Ecuador (4,6%), Uruguay (4,3%), Paraguay (2,1%), Bolivia (1,7%), Cuba (1,4%) y Venezuela (0,4%).

Aprovechamiento de las preferencias en los Acuerdos

% ítems	País beneficiario												Promedio ALADI	
	Arg.	Bol.	Bra.	Chl.	Col.	Cub.	Ecu.	Méx.	Pan.	Par.	Per.	Uru.		Ven.
Total	100,0	100,0	100,0	100,0	100,0	100,0	100,0	100,0	100,0	100,0	100,0	100,0	100,0	100,0
Sin preferencia	7,7	0,6	10,2	11,0	0,8	78,8	12,9	38,3	96,4	8,9	1,8	3,3	1,3	20,9
Con preferencia	92,3	99,4	89,8	89,0	99,2	21,2	87,1	61,7	3,6	91,1	98,2	96,7	98,7	79,1
Total con preferencia	100,0	100,0	100,0	100,0	100,0	100,0	100,0	100,0	100,0	100,0	100,0	100,0	100,0	100,0
Preferencias utilizadas	24,0	1,7	30,8	12,1	12,4	1,4	4,6	17,5	9,0	2,1	11,2	4,3	0,4	10,1
No utilizadas	76,0	98,3	69,2	87,9	87,6	98,6	95,4	82,5	91,0	97,9	88,8	95,7	99,6	89,9
Sin oferta exportable	51,2	90,7	35,7	61,0	61,6	80,3	78,6	27,3	91,0	91,8	66,8	86,5	92,7	70,4
No importado	6,5	1,7	9,9	6,6	5,1	3,3	4,2	11,3	0,0	1,2	4,9	2,1	1,2	4,5
Imp. por fuera del Ac.	4,3	0,2	7,5	4,1	2,0	0,7	0,5	10,5	0,0	0,2	1,4	0,7	0,2	2,5
Imp. de otro origen	14,0	5,7	16,1	16,2	18,8	14,3	12,0	33,3	0,0	4,7	15,0	6,4	5,6	12,5
Utilizadas / Of. Exportable	48,2	17,6	47,9	28,4	30,4	6,3	20,3	23,4	100,0	24,7	31,8	30,9	4,8	31,9

El nivel de aprovechamiento de las preferencias arancelarias en las diferentes relaciones bilaterales no ha variado significativamente entre 2006 y 2012 en la mayoría de los casos. Todo esto muestra que los determinantes del aprovechamiento no se han modificado sustancialmente en el período analizado. Por un lado, esto se debe a

que algunos de los mismos responden a rasgos estructurales de las economías de la región y que, por tanto, son de lenta maduración. Por otro, hay determinantes que son invariables con el paso del tiempo, como las distancias geográficas entre países.

Sin perjuicio de lo anteriormente mencionado, en algunas relaciones bilaterales específicas se ha registrado una variación significativa en el nivel de utilización de las preferencias entre 2008 y 2012. Por un lado, descendió el nivel de aprovechamiento de Brasil y México en el mercado peruano, y de Argentina, Brasil y Perú en el mexicano. Por otro, aumentó el aprovechamiento de Brasil, Chile y México en el mercado boliviano, y de México en el ecuatoriano.

El principal determinante de la subutilización de las preferencias arancelarias es la escasez de oferta exportable: en promedio, los países no cuentan con oferta en 70,4% de los ítems en que reciben preferencias. En otro conjunto relevante de ítems (15,5%) el país otorgante realiza las importaciones desde otros orígenes.

Las estimaciones econométricas realizadas muestran que el aprovechamiento de las preferencias arancelarias está positivamente correlacionado con la diversificación de la oferta exportable del país beneficiario, con los años de vigencia del Acuerdo, con la proximidad geográfica de los socios y con la selectividad con que se negociaron los ítems en los Acuerdos.

Los resultados obtenidos arrojan algunas lecciones importantes respecto a cómo se podría incrementar el aprovechamiento de los Acuerdos. Por un lado, existen un conjunto de factores estructurales que limitan el aprovechamiento de las preferencias arancelarias sobre los cuales se puede trabajar en base a políticas que surtan efecto en mediano y largo plazo, tales como aquellas orientadas a diversificar la oferta exportadora, a mejorar la infraestructura y la conectividad de los países de la región, reduciendo los costos de transporte entre los mismos.

Por otro lado, debe tenerse presente que existe otro conjunto de factores determinantes para el aprovechamiento de los Acuerdos sobre los que se puede actuar y obtener resultados en el corto y mediano plazo. En este sentido se deben mejorar los canales de difusión de la oferta exportable de los países, promoviendo ferias y otras instancias

que permitan un acercamiento de las partes involucradas, así como realizando estudios que permitan identificar complementariedades entre la demanda de un país y la oferta de otro.

PRIMERA PARTE: Evolución del comercio negociado 1993-2012

La primera parte del presente estudio analiza la evolución del comercio negociado en el largo plazo. En este marco, se observa la importancia que tiene el mismo para cada país, la participación que tienen las diferentes modalidades de Acuerdos, al tiempo que se evalúa el impacto que tuvo liberalización prevista en los Acuerdos tanto en la participación del comercio negociado en el intercambio intrarregional, como en la relación entre importaciones intra y extrarregionales.

En la medida en que la principal variable de análisis será el comercio negociado es necesario realizar algunas precisiones metodológicas referidas a la misma.

I. Principales aspectos metodológicos

Los principales criterios metodológicos adoptados para esta primera parte del estudio refieren a tres aspectos básicos: la definición de la variable central de este trabajo (comercio negociado); las fuentes de información a utilizar; y el período objeto de estudio. A continuación se realiza una breve descripción de los mismos.

A. Definición de comercio negociado

En este estudio se considerará como comercio negociado a aquellos flujos del intercambio comercial realizado entre los países actualmente miembros de la ALADI que se han beneficiado de las preferencias arancelarias negociadas en los Acuerdos firmados al amparo del Tratado de Montevideo de 1980 (TM80).

De acuerdo con la definición antes enunciada, cabe precisar que se incluirá en el comercio negociado aquel comercio que se registró entre Cuba, Panamá y cualquiera de los países miembros y que fue canalizado por los Acuerdos suscriptos al amparo del artículo 25 del TM80, cuando los países mencionados aún no eran miembros de la ALADI.

La información de comercio negociado se mide a través de los flujos de importación. Esto se debe a que las preferencias son aplicables sobre los aranceles que deben tributar las compras externas de cada país.

Cabe señalar que los flujos comerciales registrados entre los países miembros de la Comunidad Andina son, con excepción de una parte menor canalizada a través de Acuerdos suscritos en el marco de ALADI, comercio no negociado de acuerdo a la definición dada anteriormente, debido a que la CAN es un Acuerdo no amparado en el TM80. Sin perjuicio de esto, corresponde señalar que las preferencias arancelarias otorgadas en el marco de la CAN afectan al comercio intrarregional global, y su impacto en determinados indicadores presentados en este estudio será puntualizado oportunamente.

B. Comercio negociado: informado vs asignado

Como es sabido, los organismos nacionales correspondientes de cada país miembro de la ALADI se comprometen a informar los datos de comercio exterior a la Secretaría General. Este intercambio de información se realiza de acuerdo a los criterios y estándares previstos en Manual de Instrucciones elaborado por la Secretaría¹.

El Manual establece las variables que se deben informar a la Secretaría, entre las cuales se prevén cuatro que permiten identificar el comercio negociado: la NALADISA, el tipo, el número y la letra del Acuerdo.

No obstante, algunos países miembros no informan las variables mencionadas, al menos de manera completa y en todos los años. De esta forma el comercio negociado informado es parcial, lo que imposibilita calcular indicadores o realizar análisis sobre esas bases. Esto determinó que la Secretaría haya diseñado e implementado un procedimiento estándar para asignar el comercio negociado en los casos en que no se dispone de dicha información², lo que tiene algunas consecuencias que deben ser tenidas en cuenta al evaluar los resultados obtenidos en el presente estudio.

Primero, la información correspondiente al comercio negociado que se utilizará es heterogénea. Pues contiene tanto información suministrada directamente por los países miembros, como información que debió ser asignada por parte de la Secretaría. Esta heterogeneidad no sólo se presenta entre países, sino que incluso puede presentarse

¹ Manual de Instrucciones para el Suministro Uniforme de los Datos de Comercio Exterior de los Países Miembros de la ALADI.

² Ver Anexo 3 del Manual: Metodología utilizada para procesar, validar y asignar el comercio negociado al amparo de los mecanismos del Tratado de Montevideo 1980.

para un mismo país en distintos años debido a la existencia de cambios en la forma en que cada país suministra la información correspondiente.

Segundo, debe considerarse que el comercio negociado es asignado por la Secretaría utilizando un criterio que se basa en el uso de la máxima preferencia arancelaria, sin considerar otros factores que podrían imposibilitar o desincentivar el uso de la misma, tales como los requisitos de origen o el desconocimiento de los Acuerdos por parte del importador. Por esto, el comercio negociado tendería a ubicarse en el máximo posible cuando es asignado por la Secretaría. En ese sentido en el caso de la información asignada la misma se corresponde más con una medida del “comercio de los productos negociados” que estrictamente con el “comercio negociado”.

Tercero, cabe recordar que la Secretaría ha modificado y mejorado su procedimiento de asignación de comercio negociado a partir de 2010. Este cambio metodológico se refleja en una reducción de los valores estimados de comercio negociado respecto de que hubieran sido estimados con la metodología utilizada hasta 2009. Actualmente ya no se considera canalizado por los Acuerdos el intercambio correspondiente a ítems que tienen arancel cero en el país importador. El impacto de esta modificación fue cuantificado e informado oportunamente³.

Finalmente, cabe señalar que en aquellos casos en que la información es asignada, el grado de intervención de la Secretaría sobre la misma es diverso, dependiendo de la información recibida de parte de los países. En el Anexo I se presenta un resumen de la forma en que la información utilizada en este estudio ha sido suministrada por los países miembros y del grado de asignación requerido en cada caso.

C. *Período objeto de estudio: 1993 - 2012*

En la medida en que la primera parte del presente estudio entrega una visión de largo plazo sobre la evolución del comercio negociado e intrarregional se consideró conveniente adoptar el período más largo posible, 1993-2012, como objeto de análisis. La elección del año inicial y del final estuvo determinada por aspectos metodológicos diferentes.

Para la elección del año inicial, se tuvo en cuenta que la información de comercio negociado fue validada y asignada por la

³ Evolución del comercio negociado 1993-2010, SEC/Estudio 200.

Secretaría en base a un procedimiento estándar a partir de 1993 y hasta la actualidad. Para el período anterior a 1993 solamente se cuenta con la información suministrada por los países, la que no es completa, y a su vez no fue validada en base al mismo procedimiento utilizado actualmente.

En base a lo anterior, se consideró conveniente adoptar 1993 como año de inicio del estudio a los efectos de disponer de las series ininterrumpidas más largas posibles de comercio negociado para el conjunto de los países miembros.

Por otra parte, debe tenerse presente que al momento de realizar este trabajo se disponía de información sobre comercio negociado para la mayoría de los países miembros hasta el año 2012, por lo que éste se definió como año final del estudio.

No obstante lo anterior, corresponde señalar que en los casos de Cuba, Panamá y Venezuela no se cuenta con toda la información necesaria. La correspondiente a Cuba cubre el período 1999-2008; la de Venezuela hasta 2011; y en el caso restante no se dispone de información. Estos faltantes determinaron que las series agregadas a nivel de ALADI se calcularan excluyendo a estos tres países a los efectos de que resultaran homogéneas y fueran comparables para todo el período objeto de estudio.

II. La Red de Acuerdos suscriptos al amparo del TM80

Considerando que el objeto del presente estudio es analizar la evolución del comercio realizado entre los países miembros de la ALADI al amparo de las preferencias arancelarias negociadas en los Acuerdos firmados en el marco del TM80, es preciso describir el conjunto de Acuerdos que serán tomados en cuenta en dicho análisis.

En ese sentido cabe señalar que al interior de la ALADI se ha ido conformando una extensa red de Acuerdos, en un proceso que se ha caracterizado por su dinamismo y por su profundización creciente, en que Acuerdos de poco alcance van siendo sustituidos por otros más amplios.

El capítulo se organiza de la siguiente manera: inicialmente se realiza una breve descripción de las diferentes modalidades de Acuerdos que establece el TM80, comprendiendo tanto los de alcance regional

(primera parte), suscriptos por todos los países miembros, como los de alcance parcial (segunda parte), firmados por un subconjunto de ellos; y en la tercera parte, se resume la evolución histórica de los Acuerdos.

A. Los Acuerdos de Alcance Regional

Dentro de los Acuerdos Regionales que prevén el otorgamiento de preferencias arancelarias entre los países miembros cabe mencionar en primer lugar las Nóminas de Apertura de Mercados (NAM) a favor de Bolivia, Ecuador y Paraguay (Acuerdos Regionales Nos 1, 2 y 3, respectivamente). Estos Acuerdos forman parte del Sistema de Apoyo a los PMDER que brinda un tratamiento preferencial sobre la base de los principios de no reciprocidad y de cooperación comunitaria.

En el marco de las NAM los países miembros eliminan los gravámenes aduaneros y las demás restricciones no arancelarias aplicables a las importaciones originarias de los PMDER correspondientes a una lista de productos preferentemente industriales. Las listas de productos exonerados de aranceles son diferentes por país otorgante.

Estos tres primeros Acuerdos Regionales fueron suscriptos en 1983 y puestos en vigencia en dicho año y los siguientes.

En segundo lugar, corresponde mencionar el Acuerdo Regional N° 4 que instituye la Preferencia Arancelaria Regional (PAR). Mediante la misma los países miembros se otorgan mutuamente una preferencia arancelaria sobre sus importaciones recíprocas, consistente en una reducción porcentual de los gravámenes aplicables a terceros. Asimismo, este mecanismo prevé una lista de productos que quedarán exceptuados del beneficio.

La preferencia arancelaria que se otorga en el marco de la PAR es diversa según cuál sea la categoría de desarrollo del país otorgante (PMDER, país de desarrollo intermedio y otros países miembros) y del país beneficiario: es mayor cuanto menor sea el desarrollo económico relativo del país beneficiario; y cuanto mayor sea el desarrollo del país otorgante.

El Acuerdo Regional N° 4 se suscribió en 1984, previendo una preferencia básica de 5%, la que posteriormente fue modificada en dos oportunidades, hasta su nivel actual del 20%, donde se encuentra desde 1990.

El otro Acuerdo Regional que prevé el otorgamiento de preferencias arancelarias es el Acuerdo de Cooperación e Intercambio de Bienes en las Áreas Cultural, Educativa y Científica N° 7 suscrito en 1997. Mediante el mismo los países acordaron la libre circulación de un conjunto de productos, exonerando de gravámenes y de restricciones no arancelarias la importación de los mismos.

Finalmente, corresponde señalar que los otros dos Acuerdos Regionales vigentes no establecen preferencias arancelarias: el Acuerdo de Cooperación Científica y Tecnológica N° 6 y el Acuerdo de Superación de Obstáculos Técnicos al Comercio N° 8.

B. Los Acuerdos de Alcance Parcial

Los Acuerdos de Alcance Parcial (AAP) establecen derechos y obligaciones únicamente para el subconjunto de países que suscribieron los mismos. Las modalidades previstas en el TM80 son las siguientes: de Renegociación del Patrimonio Histórico; Comerciales; de Complementación Económica; Agropecuarios; de Promoción del Comercio; y de conformidad al Artículo 14 del TM80. A los anteriores hay que sumar lo establecido en el Artículo 25 del TM80, que permite la suscripción de AAP con otros países de América Latina y el Caribe no miembros de ALADI.

Acuerdos de Renegociación del Patrimonio Histórico: estos Acuerdos incorporan las concesiones otorgadas en el marco de la ALALC durante el período previo al nuevo esquema de integración. Bajo esta modalidad en 1983 se renegociaron y suscribieron 40 Acuerdos, de los cuales la mayoría fueron absorbidos por ACE suscritos posteriormente o caducaron⁴. Asimismo, cabe destacar que sólo dos tienen a la fecha contenido efectivo en materia de preferencias.

Acuerdos Comerciales: como establece el Artículo 10 del TM80, estos Acuerdos tienen por finalidad exclusiva la promoción del comercio entre los países miembros. De un total de 24 Acuerdos suscritos, en su

⁴ Los dos Acuerdos vigentes de este tipo son el AAP R N° 29 (Ecuador-México) y N° 38 (México-Paraguay). Los ACE 58 y 59 dejaron sin efecto las preferencias arancelarias negociadas y los aspectos normativos vinculados a ellas, que constan en los Acuerdos de Alcance Parcial de Complementación Económica N° 28, 30, 39 y 48, en los Acuerdos de Alcance Parcial de Renegociación N° 18, 20, 21, 23, 25 y 33, y en los Acuerdos Comerciales N° 5 y 13. Sin embargo, se mantienen en vigor las disposiciones de dichos Acuerdos que no resultan incompatibles con los nuevos Acuerdos cuando se refieren a materias no incluidas en los mismos.

mayoría en la década de los ochenta, a la fecha solamente uno, suscripto recientemente, permanece vigente⁵.

Acuerdos de Complementación Económica (ACE): como prevé el Artículo 11 del TM80, estos Acuerdos tienen como objetivo, promover el máximo aprovechamiento de los factores de producción, estimular la complementación económica, asegurar condiciones equitativas de competencia, facilitar la concurrencia de los productos al mercado internacional e impulsar el desarrollo equilibrado y armónico de los países miembros. Se suscribieron un total de 69 Acuerdos de este tipo en el marco del TM80, de los cuales 34 se encuentran actualmente vigentes.

Acuerdos Agropecuarios: previstos en Artículo 12 del TM80, estos Acuerdos tienen como objetivo fomentar y regular el comercio agropecuario entre los países miembros y pueden estar referidos a productos específicos o a grupos de productos. Se suscribieron hasta el momento tres Acuerdos bajo esta modalidad, dos de los cuales establecen preferencias arancelarias y están vigentes⁶.

Acuerdos de Promoción del Comercio: el Artículo 13 del TM80 prevé la concertación de Acuerdos tendientes a promover las corrientes de comercio intrarregionales pero cuya contenido está referido a materias no arancelarias. Se suscribieron en este marco un total de 19 Acuerdos, de los cuales 15 están vigentes⁷.

Acuerdos previstos en el Artículo 14 del TM80: este Artículo prevé la concertación de otras modalidades de Acuerdos de Alcance Parcial, en materias tales como la cooperación científica y tecnológica, la promoción del turismo y la preservación del medio ambiente. Se suscribieron en

⁵ El AAPC N° 28 Colombia – Venezuela.

⁶ Son el AAPAG N° 1 (Ganado y carne) entre Argentina y Uruguay y el AAPAG N° 2 (Semillas) donde participan todos los países miembros con excepción de México.

⁷ El AAPPC N° 11 (Acuerdo marco para la promoción del comercio mediante la superación de obstáculos técnicos al comercio) fue suscrito inicialmente por diez países miembros. Con las adhesiones posteriores de Uruguay y Cuba, el mismo pasó a registrarse como Acuerdo Regional N° 8.

este marco un total de 17 Acuerdos, 13 de los cuales están vigentes⁸ y solamente dos establecen preferencias arancelarias⁹.

Acuerdos previstos en el Artículo 25 del TM80: este Artículo establece que los países miembros podrán concertar Acuerdos de Alcance Parcial con otros países y áreas de integración económica de América Latina. Bajo esta modalidad se suscribieron 39 Acuerdos, de los cuales 19 se encuentran vigentes. Bajo esta modalidad Cuba suscribió, antes de su adhesión, Acuerdos con nueve de los países miembros de ALADI (las excepciones fueron Chile y Paraguay). Ninguno de estos Acuerdos se encuentra vigente actualmente, en la medida que fueron sustituidos por ACE luego del ingreso de Cuba a la Asociación. A su vez, Panamá suscribió Acuerdos de este tipo con Colombia y México¹⁰, antes de ser miembro de la ALADI, los que aún están vigentes.

⁸ El AAP.A14TM N° 2 (Cooperación e intercambio de bienes en las áreas cultural, educacional y científica) entre Argentina, Brasil, Colombia, México, Perú, Uruguay y Venezuela, se transformó posteriormente en el Acuerdo Regional N° 7 por adhesión de los restantes países miembros.

⁹ El AAP.A14TM N° 6 (Cooperación e intercambio de bienes utilizados en la defensa y protección del medio ambiente) entre Argentina, Brasil y Uruguay y el AAP.A14TM N° 7 (Mercado Común del Libro Latinoamericano) entre Brasil y Uruguay.

¹⁰ Los AAP por el Artículo 25 del TM80 N° 14 (México-Panamá) y N° 29 (Colombia-Panamá).

Cuadro 1
Cantidad de Acuerdos por modalidad

Modalidad	Suscriptos	Establecieron preferencias entre miembros en 1993-2012
Regionales	8	5
PAR	1	1
NAM	3	3
Otros	4	1
Parciales	215	132
de Renegociación	40	30
Comerciales	24	20
de Complementación Económica	69	63
Agropecuarios	3	2
de Promoción del Comercio	19	1
Art. 14 del TM80	17	3
Art. 25 del TM80	43	13
Total	223	137

Elaboración: Secretaría General de la ALADI

A los efectos del presente estudio debe tenerse presente que serán considerados los 137 Acuerdos que establecieron preferencias arancelarias entre los países miembros durante el período 1993-2012. Quedan excluidos los que fueron suscriptos con países no miembros de ALADI en el marco del artículo 25, los que no establecen preferencias, los que perdieron vigencia con anterioridad a 1993, y los que a fin de 2012 aún no habían entrado en vigencia.

C. La evolución histórica de los Acuerdos

La suscripción y puesta en vigencia de todos estos Acuerdos fue dando lugar a la conformación de un área de preferencias económicas, tal como la denomina el TM80. La misma está compuesta por la Preferencia Arancelaria Regional, los Acuerdos de Alcance Regional y los Acuerdos de Alcance Parcial.

En este sentido, corresponde señalar que la conformación de esta red de Acuerdos siguió una dinámica histórica particular. En efecto, por un lado, el principal impulso de los Acuerdos Regionales tuvo lugar en la década de los ochenta, con la suscripción y profundización de la PAR y de las NAM. Estos mecanismos no registraron avances en las décadas siguientes, y si bien se suscribieron nuevos Acuerdos Regionales, todos ellos tuvieron escaso impacto en lo que respecta a la concesión de preferencias arancelarias.

Por otro lado, los Acuerdos de Alcance Parcial suscritos fueron evolucionando con el tiempo. Durante la primera década de funcionamiento de la ALADI tuvieron dos rasgos característicos: fueron selectivos, o sea de escasa cobertura de ítems, y de preferencias fijas, esto es no establecían compromisos automáticos de desgravación posteriores. Los Acuerdos suscritos en ese período fueron básicamente bajo tres modalidades: de Renegociación del Patrimonio Histórico, Comerciales (sectoriales) y de Complementación Económica.

A partir de los noventa se comenzaron a suscribir Acuerdos de Libre Comercio (ALC), en todos los casos bajo la modalidad de Acuerdos de Complementación Económica. A diferencia de los suscritos en la década anterior, estos tienen una amplia cobertura de ítems y estipulan cronogramas automáticos de profundización de las preferencias arancelarias hasta llegar a la conformación de zonas de libre comercio. Asimismo, estos Acuerdos tienen un desarrollo mayor en materia de disciplinas y normas comerciales (tales como defensa comercial, medidas sanitarias y fitosanitarias, obstáculos técnicos, etc) y en muchos casos incorporan nuevos temas tales como inversiones, servicios, compras gubernamentales y propiedad intelectual, entre otros.

Los ALC han sido los principales contribuyentes a la desgravación y liberalización del comercio intrarregional. En materia de los Acuerdos de Alcance Parcial, los ALC han ido sustituyendo en forma explícita, en las relaciones bilaterales que los han adoptado, los Acuerdos previos de menor alcance y profundidad (ya fueran de Renegociación o ACE). Mientras que en cuanto a los Acuerdos Regionales si bien las preferencias arancelarias pactadas, ya sea en la PAR o en las NAM, continúan vigentes las mismas han sido superadas por aquellas negociadas en los ALC.

Una forma de medir el avance del proceso de desgravación es a través de la cantidad de ítems liberados, o sea, aquellos que han llegado a un 100% de la desgravación. En el gráfico siguiente es posible observar como contribuyeron los ALC en este proceso. En efecto, mientras en 1995 el promedio de ítems liberados en el comercio intrarregional era tan solo de 21,8%, en 2012 esta cifra ascendía ya a 65,3%. Como se observa, si bien este proceso fue continuo, registró un avance muy significativo a partir de 2004, fundamentalmente como resultado de la suscripción de dos ALC: ACE 58 (Perú – MERCOSUR) y ACE 59 (Colombia, Ecuador y Venezuela – MERCOSUR).

Gráfico 1
Evolución de los ítems liberados en el comercio intrarregional

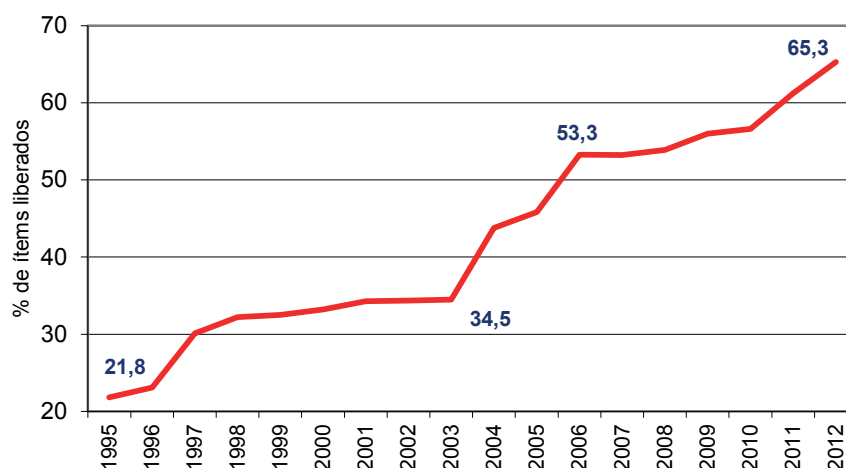

Elaboración: Secretaría General de la ALADI

III. La evolución del comercio negociado a nivel regional

A. La dinámica de los flujos globales

El comercio negociado fue muy dinámico en el conjunto del período analizado, pasando de 11,6 mil millones de dólares en el año 1993 a 99,8 mil millones de dólares en 2012. Sin perjuicio de lo anterior, durante este período también atravesó por etapas de crisis, en las cuales se estancó e incluso llegó a retroceder. En el conjunto de los 20 años es

posible distinguir cinco períodos bastante diferenciados de acuerdo al dinamismo que exhibió el comercio canalizado por los Acuerdos.

Entre 1993 y 1997 se observa que el comercio negociado experimentó un franco crecimiento, a una tasa acumulativa anual de 28%. Dicha expansión dio lugar a que este flujo comercial pasara de 11,6 mil a 31,3 mil millones de dólares en el quinquenio mencionado.

Gráfico 2
Evolución del comercio negociado

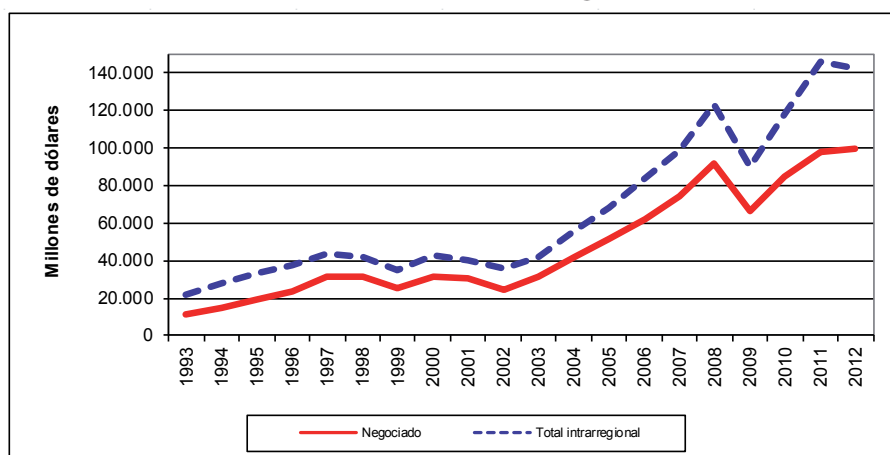

Elaboración: Secretaría General de la ALADI

A partir de 1998 el comercio negociado se estancó e ingresó en un período de marcada inestabilidad que se extendió hasta 2003. Es este último año el intercambio a través de los Acuerdos se ubicó en 31 mil millones de dólares, una cifra muy similar a la correspondiente al inicio de este segundo período. No obstante, llegó a estar aproximadamente un 20% por debajo de este nivel en 1999 y en 2002.

En el quinquenio siguiente (2004-2008) el comercio negociado recuperó el dinamismo y pasó a crecer a un 24,2% acumulativo anual, alcanzando un máximo transitorio en 2008 correspondiente a 91,9 mil millones de dólares.

Posteriormente, el comercio negociado, al igual que los restantes flujos del comercio a nivel regional y mundial, sintió el efecto de la crisis económica y financiera a escala mundial, y cayó en 2009 de forma

significativa (-28,1%), retrocediendo a 66 mil millones de dólares en términos absolutos.

Finalmente, en el último trienio (2010-2012) el comercio canalizado por los Acuerdos recuperó el dinamismo, aunque exhibiendo a una tasa de crecimiento más moderada (14,8% acumulativa anual), alcanzando el valor de 99,8 mil millones de dólares al final del período. Corresponde destacar que en el último año del período aludido el crecimiento se desaceleró notoriamente (2%).

Al observar el Gráfico 2 resulta evidente que el intercambio comercial intrarregional total siguió la misma trayectoria que el comercio negociado, y atravesó por las mismas etapas. Asimismo, ambos flujos han estado fuertemente correlacionados con el nivel de actividad económica en la región. Para ilustrar este aspecto basta mencionar que el PBI del conjunto de los países de la ALADI creció un 3,6% anual en período 1993-1997, un 5,1% anual en el quinquenio 2004-2008 y un 4,4% en el trienio 2010-2012. Sin embargo, entre 1997 y 2003 el producto aumentó tan solo un 1,4% anual, y en 2009 cayó un 2,2%.

A partir de esto, es posible afirmar que más allá del efecto que tengan las preferencias arancelarias, el cual será analizado más adelante en el presente estudio, la expansión del nivel de actividad económica en la región es una condición necesaria para el crecimiento del comercio intrarregional (negociado y total). Prueba de ello es el estancamiento que experimentaron ambos flujos una vez que el nivel de actividad económica dejó de crecer.

B. El impacto de los Acuerdos en el comercio regional

Cuando se suscribe un nuevo acuerdo comercial o se amplía uno ya existente se impulsa un incremento del comercio negociado por dos vías diferentes: por un lado, se genera un incentivo a recanalizar comercio ya existente, es decir intercambio que ya se registraba por fuera del acuerdo, hacia el uso de las preferencias arancelarias previstas en el acuerdo; por otro lado, surge nuevo comercio en ítems que no se intercambiaban con el socio y que ahora lo hacen probablemente impulsados por las preferencias recibidas.

En sentido estricto, la primera vía implica un incremento del comercio negociado pero no del intercambio total con el socio, por tanto

ello debe reflejarse en un incremento de la participación del comercio negociado en el total, sin variaciones en la participación del socio en el total. La segunda vía, nuevo comercio con el socio, implica un incremento tanto del comercio negociado como del intercambio global con el copartícipe, por tanto se debe reflejar en una variación, aunque no muy significativa, del primer indicador, y en un incremento de la participación del socio en el total, si el acuerdo implica un mayor dinamismo del flujo bilateral.

Los efectos anteriormente mencionados si bien se pueden dar simultáneamente se espera tengan una secuencia temporal, en el sentido de que inicialmente es esperable que predomine la recanalización del comercio ya existente, pues la misma podría producirse de forma inmediata (salvo desconocimiento de los agentes o existencia de trabas distintas a las arancelarias), mientras que el nuevo comercio generado por las preferencias podría tomar más tiempo en producirse. Adicionalmente, el primer efecto -la recanalización- debería agotarse en poco tiempo.

La participación del comercio negociado en las compras intrarregionales muestra un comportamiento acorde a lo esperado, con un fuerte incremento en el período inicial 1993-1997, cuando pasó de 53% a 71,5%, estabilizándose posteriormente. En el resto del período analizado exhibió pequeñas oscilaciones, finalizando el mismo en un guarismo del 70% (Gráfico 3).

El fuerte crecimiento del ratio negociado sobre total registrado durante el período inicial, así como su estabilización posterior, pone de manifiesto que existió un período donde predominó una recanalización del comercio ya existente con anterioridad a los Acuerdos hacia el uso de las preferencias arancelarias. Este período coincide con la entrada en vigencia de un conjunto importante de ALC (10 de los 18).

Gráfico 3
Importaciones negociadas / Importaciones intrarregionales de la ALADI

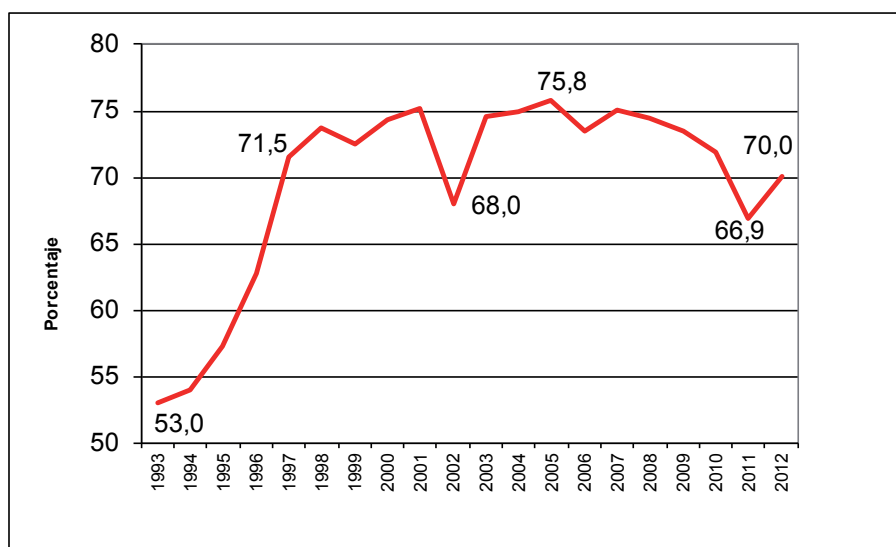

Elaboración: Secretaría General de la ALADI

Por otra parte, el impulso que dieron los Acuerdos a la generación de nuevo comercio fue leve. En efecto, analizando la evolución la participación de las importaciones intrarregionales en las totales es posible observar que la misma experimentó un aumento muy leve en todo el período, pasando de 15,5% en 1993 a 15,8% en 2012 (Gráfico 4)¹¹¹². Sin embargo, este ratio experimentó variaciones importantes a lo largo del período considerado¹³. En especial durante la crisis de la economía regional (1998-2002) el peso del comercio intrarregional en el total disminuyó sensiblemente, registrando un mínimo de 13% en el año 2002.

Otra forma más positiva de ver la evolución de este mismo indicador, es afirmar que los Acuerdos contribuyeron a que las compras intrarregionales mantuvieran su participación en las importaciones totales y que la mismas no cedieran terreno ante el incremento de compras

¹¹ Si se excluyen las relaciones intra-CAN del comercio intrarregional, esta participación también aumentó de forma leve, pasando de 14,1% a 14,5% en el período analizado.

¹² Si se considera un período más extenso (1980-2012) y el conjunto de países miembros, este ratio exhibe una tendencia creciente, pasando de 12,8% a 16,9%.

¹³ En un estudio anterior se explican las causas de dichas variaciones; ver "Evolución del Comercio Negociado y Aprovechamiento de las preferencias arancelarias" (SEC/Estudio 199).

provenientes de otros orígenes. En efecto, el hecho de que el ratio mencionado se mantuviera en torno al 15% en un período tan extenso, en el cual la participación de los diferentes orígenes se ha reestructurado, con un gran crecimiento de China, pasando de 0,7% a 14,9% de las compras regionales, y de 2,4% a 11,1% de las exportaciones mundiales, debe atribuirse, al menos en parte, al impacto positivo que ejercieron los Acuerdos sobre el comercio intrarregional.

En resumen, es posible afirmar que los Acuerdos han impulsado una recanalización del comercio ya existente hacia el uso de las preferencias arancelarias previstas en los mismos. A su vez, la contribución de los Acuerdos a la creación de nuevo comercio entre los países miembros fue limitada. Sin embargo, seguramente han evitado que las compras intraregionales fueran desplazadas por importaciones desde otros orígenes que han ganado participación en el comercio mundial.

Gráfico 4
Importaciones intrarregionales / Importaciones totales de la ALADI

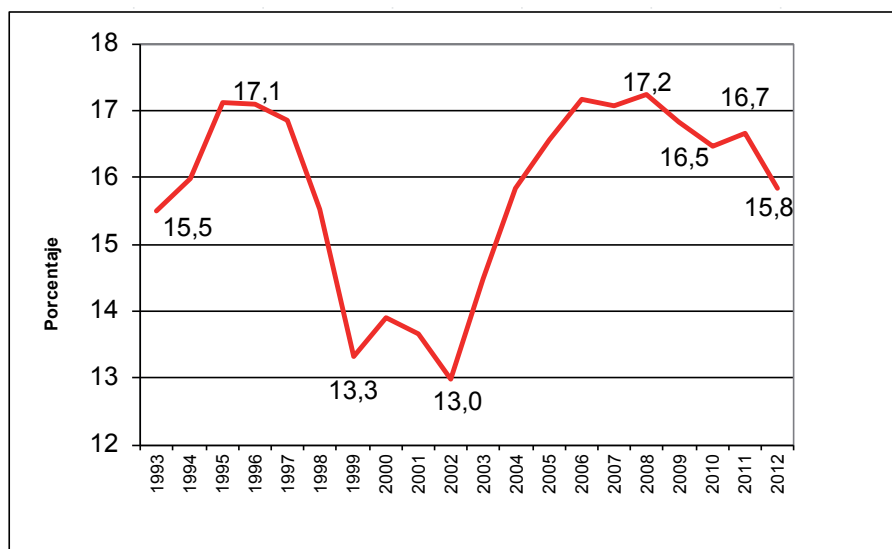

Elaboración: Secretaría General de la ALADI

C. Descomposición del impacto de los Acuerdos según tipo de relación bilateral

Como fue analizado anteriormente, los Acuerdos no tuvieron un impacto significativo como impulsores de nuevo comercio. Esto

es, su impulso al comercio intrarregional no permitió que éste ganara participación en las compras totales de la región. Esta conclusión se desprende del análisis de las cifras globales. Sin embargo, el impacto de los Acuerdos puede haber sido diferente en aquellas relaciones bilaterales cubiertas por Acuerdos que implican una liberalización amplia, como los ALC, que en aquellas amparadas por Acuerdos selectivos o sin Acuerdos de Alcance Parcial.

En esta sección se analiza el impacto de los Acuerdos, descomponiendo su efecto en los dos tipos de relaciones bilaterales antes mencionadas. Para esto fue necesario clasificar las relaciones en los dos grupos mencionados, adoptándose los siguientes criterios metodológicos: primero, todas las relaciones que cuentan con un Acuerdo de Alcance Parcial en el marco de la ALADI que establece preferencias arancelarias para más del 90% del universo arancelario fueron consideradas con ALC; segundo, las relaciones intra-CAN fueron consideradas con ALC, aunque no estén amparadas por Acuerdos suscriptos en el marco de la ALADI; tercero, las relaciones de Venezuela con los países miembros de la CAN también fueron consideradas con ALC, porque en la mayor parte del período analizado estuvieron liberalizadas en el marco de la CAN; finalmente, se consideraron relaciones con ALC aquellas que cuentan con Acuerdos amplios no suscriptos en el marco de la ALADI (Panamá con Chile y Perú).

Realizada la mencionada desagregación, es posible observar que los resultados son similares en ambos grupos de relaciones bilaterales. En efecto, si bien la participación de las compras intrarregionales en las importaciones totales es superior en las relaciones con ALC que en las restantes, no varió significativamente en ninguno de los dos grupos de relaciones en el período mencionado. Concretamente, en el conjunto de relaciones amparadas por un ALC pasó de 13,4% en 1993 a 13,8% en 2012, al tiempo que pasó de 2,1% a 2% en idéntico período en las restantes relaciones bilaterales.

Gráfico 5
Importaciones intrarregionales / totales según tipo de relación bilateral

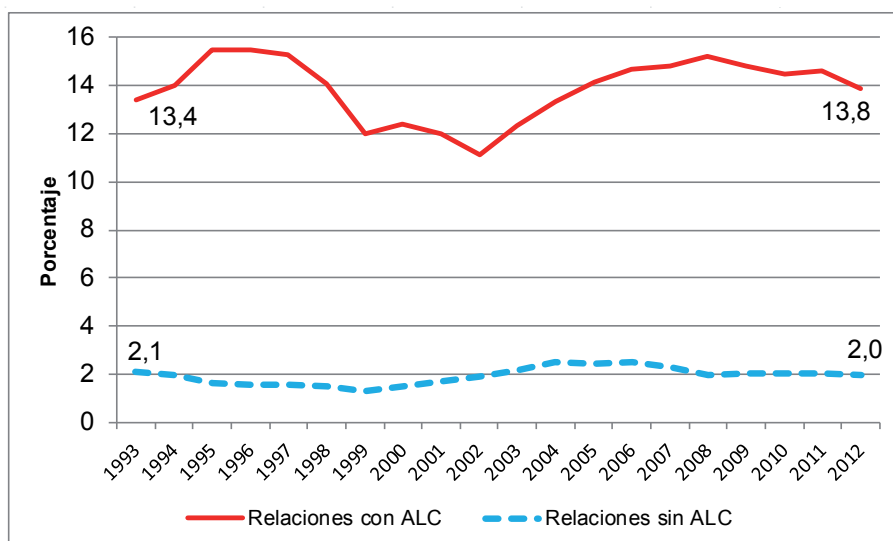

Elaboración: Secretaría General de la ALADI

D. Importancia del comercio negociado a nivel de países

El comercio negociado tiene una participación muy importante en el intercambio comercial intrarregional de la mayoría de los países miembros de la ALADI. Sin embargo, existen algunas excepciones en este sentido que corresponde señalar (Cuadro 2).

Panamá tiene una muy escasa participación del comercio negociado en su intercambio con la región. Esto se debe a que ingresó a la ALADI en 2012, y solamente tiene Acuerdos de Alcance Parcial suscriptos al amparo del Artículo 25 del TM80 con Colombia y México, los que a su vez son Acuerdos de escasa cobertura. Basta mencionar que únicamente el 0,3% de sus exportaciones a la región se canalizan por los Acuerdos.

Otra de las excepciones la constituyen los países de la Comunidad Andina, debido a que el intercambio intra-CAN se realiza por fuera de los Acuerdos suscriptos en el marco de la ALADI. Por esto, el porcentaje de exportaciones canalizadas por los Acuerdos es inferior al promedio (70%) en los casos de Bolivia (62,7%), Colombia (45%), Ecuador (44,3%) y Perú (53,8%). Algo similar ocurre con Venezuela (24,4%), debido a que

si bien ya no pertenece a este bloque subregional, su comercio con los países de la CAN no estuvo amparado por Acuerdos de Alcance Parcial de la ALADI durante el período analizado.

Por el mismo motivo la participación del comercio negociado en las importaciones intrarregionales fue inferior al promedio en los casos de Bolivia (58,6%), Colombia (59,7%), Ecuador (31,8%) y Perú (15,9%) en 2012.

Otro país que exhibe escasa participación del comercio negociado en su intercambio intrarregional es Cuba, debido a que sus Acuerdos con los países de la región eran en su mayoría de carácter selectivo en el período analizado. Solamente el 24,4% de sus exportaciones se canalizan por los Acuerdos.

México se encuentra en una situación intermedia, debido a que si bien tiene Acuerdos de Libre Comercio con varios de los países de la región, también tiene Acuerdos selectivos con varios de ellos. Esto determina que la participación de su comercio negociado en total intrarregional sea importante pero que se encuentre debajo del promedio, tanto en exportaciones (62,6%) como en importaciones (39,9%).

Todos los restantes países miembros –Argentina, Brasil, Chile, Paraguay y Uruguay- exhiben participaciones significativas del comercio negociado en el total intrarregional, y en general superiores al promedio.

Cuadro 2
Importancia del comercio negociado por país

País	Participación del comercio negociado en las:					
	Exportaciones intrarregionales			Importaciones intrarregionales		
	1993	2003	2012	1993	2003	2012
Argentina	66,3	89,3	86,7	74,0	85,7	84,9
Bolivia	63,4	30,2	62,7	63,4	79,5	58,6
Brasil	63,0	85,8	76,3	62,3	79,1	89,2
Colombia	35,2	30,4	45,0	10,4	53,3	59,7
Chile	49,9	89,3	78,3	36,5	91,3	91,3
Cuba	6,8	58,7	24,4	nd	30,5	nd
Ecuador	48,9	16,9	44,3	48,9	30,9	31,8
México	34,9	62,0	62,6	74,6	93,3	39,9
Panamá	0,0	1,5	0,3	nd	nd	nd
Paraguay	43,7	87,7	81,2	15,8	99,7	56,8
Perú	57,6	54,1	53,8	24,4	26,1	15,9
Uruguay	59,3	87,9	85,2	45,7	58,7	68,3
Venezuela	11,4	30,5	24,4	19,5	57,6	nd
Total	53,0	74,5	70,0	53,0	74,5	70,0

Fuente: Información suministrada por los países miembros

Elaboración: Secretaría General de la ALADI

nd: No disponible

Si bien, como fue anteriormente mencionado, la participación del comercio negociado en el total intrarregional se incrementó notoriamente en los primeros años del período analizado (1993-1997) para posteriormente estabilizarse, son pocos los países que exhiben este patrón tanto en sus exportaciones como en sus importaciones intrarregionales. En el Cuadro 2 se puede observar que varios países exhiben una caída de dicha participación entre 1993 y 2003 en alguno de los dos flujos (Bolivia, Colombia, Ecuador y Perú), al tiempo que únicamente Colombia y Ecuador no registran una caída del peso del comercio negociado en el total intrarregional entre 2003 y 2012.

Sin perjuicio de lo anteriormente mencionado, si realizamos la comparación entre los dos extremos del período analizado, solamente Bolivia, Ecuador y Perú registraron una caída del peso del comercio negociado tanto en sus exportaciones como en sus importaciones intrarregionales, al tiempo que México registró una caída de dicha participación únicamente en sus compras desde la región.

Brasil y Argentina son los países que tienen un mayor peso en el comercio negociado. En efecto, el 59,2% de las exportaciones canalizadas por los Acuerdos tienen como origen alguno de estos dos países y el 54,8% de las importaciones negociadas tiene como destino alguno de los mismos. En las ventas también se destacan las participaciones de México (13,1%) y Chile (8,1%), al tiempo que este país también tiene un peso muy importante en las compras (18,5%).

Cuadro 3
Participación de los países en el comercio negociado

País	Participación de cada país en el comercio negociado					
	Exportaciones (1)			Importaciones		
	1993	2003	2012	1993	2003	2012
Argentina	28,4	34,0	28,5	35,6	16,0	20,7
Bolivia	1,4	1,0	3,9	2,4	2,5	2,7
Brasil	42,1	36,4	30,7	27,4	22,3	34,1
Colombia	1,9	2,2	3,9	2,1	6,4	9,3
Chile	7,5	10,0	8,1	7,6	21,4	18,5
Cuba	0,0	0,1	0,0	nd	nd	nd
Ecuador	2,4	0,7	2,6	2,2	2,7	2,5
México	3,9	5,2	13,1	14,3	19,7	3,7
Panamá	0,0	0,0	0,0	nd	nd	nd
Paraguay	1,7	2,9	1,9	1,0	3,9	3,0
Perú	2,8	2,2	3,4	2,9	2,9	1,9
Uruguay	6,0	2,9	2,9	4,6	2,1	3,6
Venezuela	1,9	2,4	1,0	nd	nd	nd
Total	100,0	100,0	100,0	100,0	100,0	100,0

Fuente: Información suministrada por los países miembros

Elaboración: Secretaría General de la ALADI

nd: No disponible

(1): No incluye las exportaciones a Cuba, Panamá y Venezuela

Esta estructura sufrió algunas modificaciones durante el período analizado. El cambio más notorio en las exportaciones negociadas fue la pérdida de participación de Brasil pasando de 42,1% en 1993 a 30,7% en 2012, y en contrapartida el incremento del peso de México de 3,9% a 13,1% en idéntico período. Por su parte, en las importaciones negociadas se destaca la pérdida de importancia de Argentina (de 35,6% a 20,7%) y México (de 14,3% a 3,7%), y en contrapartida los aumentos de Chile (de 7,6% a 18,5%), Brasil (de 27,4% a 34,1%) y Colombia (de 2,1% a 9,7%).

E. El comercio negociado por modalidad de Acuerdo

Los Acuerdos de Alcance Parcial han tenido una importancia predominante y creciente como canalizadores del comercio intrarregional. En efecto, cuando se realiza la descomposición del comercio negociado por modalidad de Acuerdo se puede observar que ya al comienzo del período analizado representaban el 78,5% del comercio negociado y dicha participación se fue incrementando hasta llegar al 98,2% en 2012.

Por el contrario, los Acuerdos de Alcance Regional tuvieron relevancia al comienzo del período analizado, donde llegaron a representar más de un quinto del total. Posteriormente, su participación fue descendiendo hasta representar tan solo 1,8% en 2012.

En los dos principales Acuerdos Regionales se observa la misma tendencia declinante antes mencionada. Por un lado, la PAR pasó de representar un 19,2% al comienzo del período, a tan solo 1,8% al final del mismo; por otro, las NAM en conjunto pasaron de representar el 2,3% en 1993 a un porcentaje insignificante en 2012¹⁴. Mientras tanto, el Acuerdo Regional N° 7 (Cultural) llegó a representar como máximo un 0,4% en 2002, pero actualmente también representa un valor insignificante del comercio negociado.

A su vez, dentro de los Acuerdos de Alcance Parcial, los de Complementación Económica fueron los que canalizaron la mayor parte del comercio durante todo el período analizado. Adicionalmente, su participación fue creciente, pasando de 66,1% en 1993 a 94,5% en 2012. En contrapartida, los Acuerdos de Renegociación del Patrimonio Histórico y los Comerciales fueron perdiendo importancia, pasando de 10,6% y 1,5% del total, respectivamente, a una participación casi nula en 2012 y 1998, respectivamente.

Los Otros Acuerdos de Alcance Parcial, donde se incluyen los correspondientes al Artículo 13, 14 y 25 del TM80, así como los Agropecuarios, tuvieron escasa significación desde el inicio del período analizado y hasta 2009 inclusive. Sin embargo, en el último trienio creció la participación de este grupo alcanzado a representar un 3,5% del comercio negociado en 2012. Este cambio se debe exclusivamente a la importancia adquirida por el Acuerdo N° 2 suscrito en el marco del Artículo 13 del

¹⁴ La participación de las NAM en las importaciones que realizan los países miembros de ALADI desde los PMDER descendió de 20,8% en 1993 a 0,003% en 2012.

TM80 entre Bolivia y Brasil como canalizador del gas natural importado por este último país desde su copartícipe.

Cuadro 4 Comercio negociado por modalidad de Acuerdo

Año	Acuerdos Regionales				Acuerdos Parciales				Total	
	NAM	PAR	Cultural	Subtotal	Renegoc.	Comerciales	ACE	Otros		Subtotal
1993	2,3	19,2	0,0	21,5	10,6	1,5	66,1	0,3	78,5	100,0
1994	2,3	19,7	0,0	22,0	7,8	1,1	68,1	1,0	78,0	100,0
1995	2,6	12,4	0,0	15,0	6,8	0,5	76,8	1,0	85,0	100,0
1996	1,7	10,3	0,0	11,9	4,4	0,4	82,9	0,4	88,1	100,0
1997	0,4	8,2	0,0	8,5	1,6	0,4	89,1	0,3	91,5	100,0
1998	0,5	8,3	0,0	8,8	0,6	0,0	90,3	0,3	91,2	100,0
1999	0,7	8,5	0,2	9,4	0,3	0,0	90,2	0,1	90,6	100,0
2000	0,7	5,8	0,2	6,7	0,2	0,0	92,9	0,2	93,3	100,0
2001	0,7	6,9	0,2	7,8	4,3	0,0	87,8	0,1	92,2	100,0
2002	0,9	7,9	0,4	9,1	2,2	0,0	88,4	0,2	90,9	100,0
2003	0,9	5,8	0,1	6,8	0,3	0,0	92,8	0,2	93,2	100,0
2004	0,6	5,6	0,1	6,4	0,3	0,0	93,2	0,1	93,6	100,0
2005	0,5	4,5	0,1	5,1	0,2	0,0	94,5	0,1	94,9	100,0
2006	0,4	4,8	0,2	5,3	0,2	0,0	94,2	0,3	94,7	100,0
2007	0,4	5,1	0,2	5,6	0,1	0,0	94,0	0,3	94,4	100,0
2008	0,4	4,0	0,1	4,5	0,3	0,0	94,8	0,5	95,5	100,0
2009	0,3	3,0	0,1	3,3	0,2	0,0	96,4	0,1	96,7	100,0
2010	0,0	2,3	0,0	2,3	0,2	0,0	94,8	2,7	97,7	100,0
2011	0,0	2,1	0,0	2,1	0,2	0,0	94,7	3,0	97,9	100,0
2012	0,0	1,8	0,0	1,8	0,2	0,0	94,5	3,5	98,2	100,0

Fuente: Información suministrada por los países miembros
Elaboración: Secretaría General de la ALADI

SEGUNDA PARTE: El aprovechamiento de las preferencias en el año 2012

La segunda parte del presente estudio analiza el nivel de aprovechamiento que han realizado los países miembros de las preferencias arancelarias previstas en los Acuerdos. En primer lugar se mide el grado de utilización que ha realizado cada país de las preferencias recibidas de parte de sus copartícipes y, posteriormente, se analizan los principales determinantes de dicho aprovechamiento. Para esto se tienen en cuenta tanto los aspectos relativos a la oferta exportable del país beneficiario como a la demanda de parte del país otorgante, así como a la competencia de terceros países.

I. Principales aspectos metodológicos

A continuación se realiza una breve descripción de las opciones metodológicas adoptadas para esta segunda parte del estudio, relativas tanto al período objeto de estudio como a los Acuerdos que serán considerados. Adicionalmente, se describe la metodología utilizada a los efectos de evaluar el grado de utilización de las preferencias arancelarias, así como de identificar sus principales determinantes.

A. Período objeto de estudio

La definición del período objeto de análisis quedó determinada básicamente por la información disponible. De esta manera, se escogió 2012 por ser el año más reciente con información disponible sobre comercio negociado para la mayoría de los países miembros. No obstante, corresponde señalar que al momento de realizar este estudio no se disponía de la información de Cuba, Panamá y Venezuela. Por lo tanto, el estudio analiza el aprovechamiento de preferencias de cada país miembro en los restantes, excepto en los tres países antes mencionados.

Corresponde destacar que el año elegido reúne ciertas características que lo convierten en un buen período para realizar el análisis. Si bien el comercio intrarregional retrocedió levemente en 2012 (-0,6%) respecto al año anterior, se ubicó en niveles históricamente muy altos (166 mil millones de dólares). Por esto, se puede concluir que es un buen año para medir el grado de utilización de las preferencias arancelarias, dado que el desaprovechamiento de las mismas no puede ser atribuido a una coyuntura macroeconómica adversa.

Finalmente, corresponde señalar que a los efectos de este estudio el nivel de las preferencias arancelarias fue medido también en el año 2012, considerando toda modificación que hubiera tenido durante este año. De esta forma, se tomaron todas las profundizaciones de las preferencias que afectaron el comportamiento del comercio en dicho año.

B. Acuerdos analizados

El análisis sobre el aprovechamiento de las preferencias arancelarias se realizó en esta oportunidad tomando en consideración en cada relación bilateral el principal Acuerdo de Alcance Parcial vigente suscrito al amparo del TM 80. Asimismo, se analizó la utilización de preferencias en las relaciones entre los países de la Comunidad Andina¹⁵.

En el Cuadro 5 se presentan los Acuerdos que fueron considerados en la medición de aprovechamiento de las preferencias arancelarias en cada relación bilateral.

Cuadro 5
Principal acuerdo considerado en cada relación bilateral

	País Beneficiario												
	Arg	Bol	Bra	Chi	Col	Cub	Ec	Mex	Pan	Par	Per	Uru	Ven
Argentina	*	ACE 36	ACE 18	ACE 35	ACE 59	ACE 62	ACE 59	ACE 6	nc	ACE 18	ACE 58	ACE 18	ACE 59
Bolivia		*	ACE 36	ACE 22	CAN	ACE 47	CAN	ACE 66	nc	ACE 36	CAN	ACE 36	nc
Brasil			*	ACE 35	ACE 59	ACE 62	ACE 59	ACE 53	nc	ACE 18	ACE 58	ACE 18	ACE 59
Chile				*	ACE 24	ACE 42	ACE 65	ACE 41	nc	ACE 35	ACE 38	ACE 35	ACE 23
Colombia					*	ACE 49	CAN	ACE 33	29	ACE 59	CAN	ACE 59	nc
Cuba						*	ACE 46	ACE 51	nc	ACE 62	ACE 50	ACE 62	ACE 40
Ecuador							*	APR 29	nc	ACE 59	CAN	ACE 59	nc
México								*	14	APR 38	ACE 67	ACE 60	nc
Panamá									*	nc	nc	nc	nc
Paraguay										*	ACE 58	ACE 18	ACE 59
Perú											*	ACE 58	nc
Uruguay												*	ACE 59
Venezuela													*

nc: No corresponde

Además de los Acuerdos antes mencionados, se consideraron los Acuerdos del sector automotor debido a su importancia como canalizadores de comercio: ACE 2 (Brasil – Uruguay), ACE 14 (Argentina – Brasil), ACE 55 (México – MERCOSUR) y ACE 57 (Argentina – Uruguay).

¹⁵ En la medida que la Secretaría no cuenta con información relativa al uso de preferencias en el comercio entre los países de la Comunidad Andina, todo el comercio intra-CAN fue considerado comercio negociado.

En esta oportunidad se decidió no incluir en este análisis de aprovechamiento de las preferencias ni las Nóminas de Apertura de Mercados a favor de los PMDER ni la Preferencia Arancelaria Regional, debido a su escasa importancia como canalizadores de comercio negociado.

C. Metodología utilizada

A los efectos de medir el grado de utilización de las preferencias arancelarias por parte de los países miembros se empleó la misma metodología que se venía usando en los estudios anteriores. De esta forma se puede analizar la evolución temporal de los indicadores, tanto a nivel bilateral como global.

La metodología utilizada permite, por un lado, medir el grado de utilización de las preferencias arancelarias por parte de los países miembros y, por otro, identificar en cada relación bilateral algunos de los determinantes básicos que inciden en el aprovechamiento de las preferencias por parte del país beneficiario.

Respecto al segundo aspecto analizado, la metodología clasifica los ítems con preferencias no utilizadas según la limitante corresponda a inexistencia de oferta exportable en el país beneficiario o a inexistencia de demanda en el país otorgante. Los restantes son ítems en los que no obstante existir tanto oferta exportable como demanda de importaciones las preferencias no se concretan en comercio bilateral; para estos casos la metodología identifica aquellos casos en que hay importaciones desde el beneficiario pero se hacen por fuera del acuerdo y aquellos en que las importaciones se hacen desde terceros países. La metodología, que se ilustra en el Diagrama 1, implica la aplicación para cada ítem en cada relación bilateral de una secuencia de pasos que se describen a continuación para facilitar la comprensión de esta sección.

Primer paso: para un determinado país beneficiario en un Acuerdo se analiza si el ítem NALADISA 2012 considerado recibió preferencia arancelaria del país otorgante en el año 2012. Si el resultado es negativo se denomina como "ítem sin preferencia"; por el contrario, si es afirmativo es un "ítem con preferencia" y el análisis continúa en el siguiente paso. Cabe destacar que a los efectos de dicha clasificación, no se tuvo en cuenta si la preferencia existente tiene limitaciones de cupo o si no abarca a la totalidad del ítem.

Segundo paso: si el ítem tiene preferencia, el método analiza si el mismo registró importaciones a través del Acuerdo objeto de análisis. Si la respuesta es afirmativa es una “preferencia utilizada”, de lo contrario es una “preferencia no utilizada”, continuándose su análisis en el siguiente paso.

Tercer paso: para los ítems con “preferencias no utilizadas”, el método se pregunta si el país beneficiario tiene oferta exportable. Para esto se analiza si dicho país registra exportaciones totales de dicho ítems superiores a 100 mil dólares en el año objeto de análisis¹⁶. Si la respuesta es negativa se denomina “ítem sin oferta exportable”; si es afirmativa es un “ítem con oferta exportable” y el análisis continúa en el paso siguiente.

¹⁶ Se estableció un umbral mínimo de 100 mil dólares para descartar aquellos casos donde las exportaciones son de muy escasa significación.

Diagrama 1
Método de análisis de la utilización de las preferencias

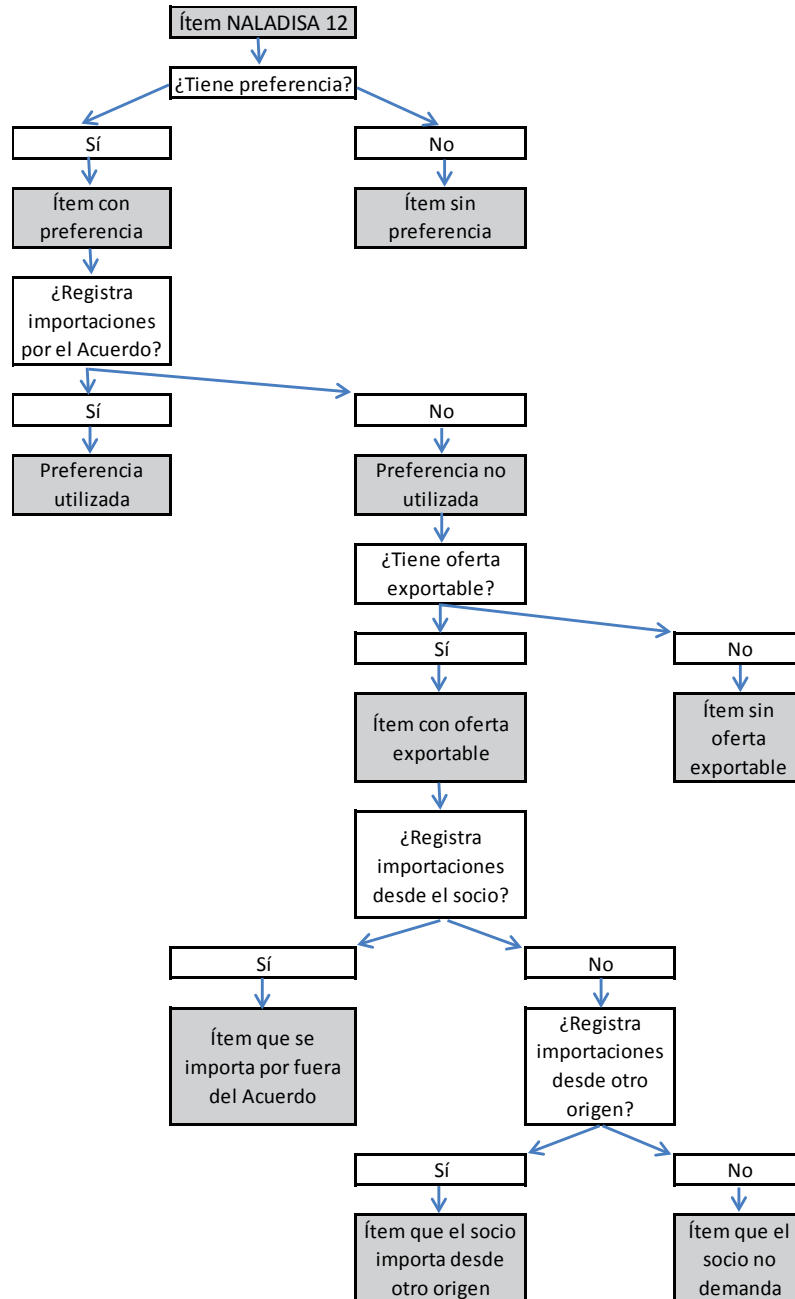

Cuarto paso: si el ítem es una preferencia no utilizada en la cual el país beneficiario tiene oferta exportable, el método se pregunta si el país otorgante registra importaciones desde el país beneficiario. Si la respuesta es afirmativa se considera un “ítem que se importa por fuera del Acuerdo”; si es negativa se continúa su análisis en el siguiente paso.

Quinto paso: por último, si el ítem es una preferencia no utilizada y que además no registra importaciones desde el copartícipe, el método se cuestiona si el ítem registra importaciones en el país otorgante. Si la respuesta es afirmativa se considera un “ítem que el socio importa desde otro origen”, de lo contrario es un “ítem que el socio no demanda”.

De la secuencia de pasos antes descrita se desprende que el nombre con que se denomina a cada conjunto de ítems está determinado por la última pregunta del método, sin perjuicio de lo cual su situación viene definida por todas las anteriores. Por ejemplo, los “ítems sin oferta exportable” son todos aquellos que gozando de preferencia no registran exportaciones.

Asimismo, corresponde destacar que el método de análisis al hacer un procedimiento por pasos secuenciales, asocia la no utilización de la preferencia con una única causa. Por ejemplo, un ítem sin oferta exportable será asociado a dicha causa, sin perjuicio de lo cual eventualmente puede también no ser demandado por el país importador. Esto permite simplificar el análisis de los resultados, evitando la multiplicidad de causas. No obstante, cabe destacar que el ordenamiento de que se dio a las preguntas no es trivial y condiciona los resultados obtenidos.

II. Utilización de las preferencias arancelarias por país beneficiario

En esta sección se presentan y analizan los principales resultados obtenidos relativos al aprovechamiento que realizan los países miembros de las preferencias arancelarias previstas en el marco de los Acuerdos, así como a sus principales determinantes.

La presentación se ordena por país beneficiario, analizándose en primer término el principal Acuerdo de cada relación bilateral y, posteriormente, cuando corresponde, los Acuerdos del sector automotor.

A. Argentina

Las relaciones bilaterales de Argentina con los restantes miembros de la ALADI se encuentran en su mayoría amparadas por ALC. En estos Acuerdos recibe preferencias arancelarias para más del 95% de los ítems del universo arancelario, llegando al 100% en el caso de Bolivia. Existen algunas excepciones en este sentido; por un lado, Argentina no tiene un Acuerdo de Alcance Parcial con Panamá; y por otro, con Cuba y México tiene en vigor Acuerdos de tipo selectivo (ACE 62 y 6, respectivamente), en los cuales recibe preferencias para el 42,5% y el 39,3% del total, respectivamente (Cuadro 6).

En términos comparativos, Argentina se encuentra entre los países miembros que mejor aprovechamiento realiza de los Acuerdos. En efecto, hace uso del 24% de las preferencias que recibe y es superado solamente por Brasil en este aspecto (30,8%). Adicionalmente, si consideramos únicamente los ítems para los cuales cada país cuenta con oferta exportable, Argentina ocupa el segundo lugar con una 48,2% de aprovechamiento, luego de Panamá (100%) y superando en algo a Brasil (47,9%),

Analizando la información por Acuerdo se pueden observar dos realidades diferentes. Por un lado, existe un conjunto de Acuerdos en los cuales Argentina realiza una utilización superior al promedio, que comprende las relaciones con sus socios más cercanos geográficamente y con cuales tiene Acuerdos más antiguos: Brasil, Paraguay, Uruguay, Bolivia y Chile. En este caso la utilización de preferencias ronda el 30%, destacándose el aprovechamiento en Uruguay que se ubica en 42,6%.

Por otro lado, el aprovechamiento es menor con sus socios no limítrofes: Colombia, Ecuador, Perú y México. A su vez, cabe destacar que los tres primeros casos corresponden a los Acuerdos relativamente más recientes.

En los productos que Argentina cuenta con oferta exportable el grado de utilización de las preferencias que realiza Argentina es bastante bueno. A pesar de que se registran las mismas diferencias antes mencionadas, el aprovechamiento supera el 20% en todos los casos y se encuentra por encima del 50% en los todos los países vecinos.

Entre las causas de la no utilización de las preferencias recibidas se destaca claramente la falta de oferta exportable; aproximadamente en la mitad de los ítems en que recibe preferencia Argentina no cuenta con oferta. Sin perjuicio de esto, debe señalarse que este país tiene una estructura exportadora relativamente diversificada si la comparamos con la correspondiente a la mayoría de los países de la ALADI.

Los ítems con preferencias arancelarias no utilizadas y que, a su vez, cuentan con oferta exportable de parte de Argentina son mayoritariamente importados desde otros orígenes. Los casos en que las importaciones desde Argentina se canalizan por fuera de los Acuerdos son, en general, poco relevantes, salvo en los casos de Perú y México que superan el 10%.

Cuadro 6
Argentina (2012) – Utilización de las preferencias en ALC y Acuerdos Selectivos
(distribución porcentual de los ítems según situación)

Situación	Otorgantes									Prom.
	ALC								Ac. Selectivos	
	Bra. ACE 18	Par. ACE 18	Uru. ACE 18	Bol. ACE 36	Chi. ACE 35	Col. ACE 59	Ecu. ACE 59	Per. ACE 58	Méx. ACE 6	
Total	100,0	100,0	100,0	100,0	100,0	100,0	100,0	100,0	100,0	100,0
Sin preferencia	0,9	0,9	0,9	0,0	0,1	3,3	2,7	0,2	60,7	7,7
Con preferencia	99,1	99,1	99,1	100,0	99,9	96,7	97,3	99,8	39,3	92,3
Total con preferencia	100,0	100,0	100,0	100,0	100,0	100,0	100,0	100,0	100,0	100,0
Preferencias utilizadas	28,9	29,5	42,6	30,3	33,0	13,8	16,9	11,3	9,9	24,0
No utilizadas	71,1	70,5	57,4	69,7	67,0	86,2	83,1	88,7	90,1	76,0
Sin oferta exportable	53,1	49,2	43,7	49,0	49,5	55,5	54,4	54,6	52,1	51,2
No importado	4,3	8,0	7,5	6,6	4,9	7,4	8,5	5,2	5,9	6,5
Imp. por fuera del Ac.	1,8	3,8	0,2	1,5	3,2	4,6	0,3	10,2	12,8	4,3
Imp. de otro origen	11,9	9,5	6,1	12,5	9,5	18,7	20,0	18,7	19,3	14,0
Utilizadas / Of. Exportable	61,7	58,1	75,5	59,4	65,3	31,0	37,0	24,9	20,7	48,2

Además de los Acuerdos de Alcance Parcial antes analizados, Argentina tiene vigentes Acuerdos correspondientes al sector automotor con Brasil, Uruguay y México. El porcentaje de ítems con preferencias ronda el 6,5% con los socios del MERCOSUR, y es bastante menor con México (2,7%) (Cuadro 7).

En estos tres Acuerdos el grado de aprovechamiento de las preferencias es bueno, superando el 50% con los países vecinos y ubicándose en 28,9% con México. El aprovechamiento sube a dos tercios

y un tercio, respectivamente, cuando se consideran solamente los productos en los cuales Argentina cuenta con oferta exportable.

Una de las principales causas del no aprovechamiento de las preferencias en el sector automotor se encuentra en la escasez de oferta exportable. Pero a diferencia de los Acuerdos antes analizados, existe también un conjunto importante de ítems en que las exportaciones argentinas se canalizan por fuera de los Acuerdos. Esto podría indicar la dificultad para cumplir con los requisitos de origen previstos en los mismos.

Cuadro 7
Argentina (2012) – Utilización de las preferencias en el sector automotor
(distribución porcentual de los ítems según situación)

Situación	Otorgantes			Prom.
	Ac. Sector Automotor			
	Bra.	Uru.	Méx.	
	ACE 14	ACE 57	ACE 55	
Total	100,0	100,0	100,0	100,0
Sin preferencia	93,5	93,4	97,3	94,7
Con preferencia	6,5	6,6	2,7	5,3
Total con preferencia	100,0	100,0	100,0	100,0
Preferencias utilizadas	52,1	54,0	28,9	45,0
No utilizadas	47,9	46,0	71,1	55,0
Sin oferta exportable	19,6	20,8	19,3	19,9
No importado	1,4	3,3	4,8	3,2
Imp. por fuera del Ac.	19,2	16,8	32,1	22,7
Imp. de otro origen	7,7	5,1	15,0	9,2
Utilizadas / Of. Exportable	64,9	68,2	35,8	56,3

B. Bolivia

Las relaciones bilaterales de Bolivia con los restantes países miembros de la ALADI se encuentran en su gran mayoría cubiertas por ALC. En particular, sus relaciones con los cinco miembros del MERCOSUR, los restantes tres de la Comunidad Andina, Cuba y México, están amparadas por Acuerdos amplios que establecen preferencias arancelarias para más del 97% de los ítems en todos los casos (Cuadro 8).

Las dos excepciones son las relaciones con Chile y Panamá. En el primer caso, rige el ACE 22, que si bien es un Acuerdo de tipo selectivo, prevé la liberalización amplia de las importaciones chilenas originarias de Bolivia; en el segundo caso, aún no existe un Acuerdo de Alcance Parcial.

Bolivia se encuentra entre los países miembros de la ALADI que menor aprovechamiento realiza de las preferencias recibidas en el marco de los Acuerdos, superando solamente a Cuba y Venezuela. En promedio, tan solo el 1,7% de los ítems que gozan de preferencia arancelaria registra exportaciones canalizadas por los Acuerdos.

Analizando la información por Acuerdo se puede observar que el aprovechamiento de las preferencias es muy bajo en todos los mercados. Los Acuerdos que registran una utilización superior al promedio son el ACE 22 con Chile (3,6%), la CAN con Perú (2,8%) y el ACE 36 con Paraguay (2%), todos ellos con países limítrofes.

La utilización que realiza Bolivia de los Acuerdos en los ítems para los cuales cuenta con oferta exportable es en promedio también baja, aunque en este caso se observan algunas diferencias más marcadas que las mencionadas anteriormente. Nuevamente se destacan los Acuerdos con Chile, Perú y Paraguay con utilizaciones superiores al 20%, mientras que los restantes registran aprovechamientos inferiores al 15% en todos los casos.

Cuadro 8
Bolivia (2012) – Utilización de las preferencias en ALC y Acuerdos Selectivos
 (distribución porcentual de los ítems según situación)

Situación	Otorgantes									Prom.
	ALC								Ac Selectivos	
	Col. CAN	Ecu. CAN	Per. CAN	Arg. ACE 36	Bra. ACE 36	Par. ACE 36	Uru. ACE 36	Méx. ACE 66	Chi. ACE 22	
Total	100,0	100,0	100,0	100,0	100,0	100,0	100,0	100,0	100,0	100,0
Sin preferencia	0,0	2,2	0,0	0,0	0,0	0,0	0,0	2,8	0,1	0,6
Con preferencia	100,0	97,8	100,0	100,0	100,0	100,0	100,0	97,2	99,9	99,4
Total con preferencia	100,0	100,0	100,0	100,0	100,0	100,0	100,0	100,0	100,0	100,0
Preferencias utilizadas	1,4	1,0	2,8	1,4	1,2	2,0	0,5	1,2	3,6	1,7
No utilizadas	98,6	99,0	97,2	98,6	98,8	98,0	99,5	98,8	96,4	98,3
Sin oferta exportable	90,7	92,8	90,0	90,7	90,9	90,2	91,0	90,8	89,4	90,7
No importado	2,2	0,3	1,6	1,8	1,3	2,4	2,2	1,7	1,6	1,7
Imp. por fuera del Ac.	0,0	0,0	0,0	0,2	0,2	0,1	0,1	0,3	0,5	0,2
Imp. de otro origen	5,8	5,8	5,6	6,0	6,4	5,2	6,2	5,9	4,8	5,7
Utilizadas / Of. Exportable	14,7	14,5	28,0	14,6	12,7	20,4	6,0	13,1	33,9	17,6

La oferta exportable boliviana se encuentra muy concentrada en algunos productos, de tal forma que en solamente un 30% de los ítems del universo arancelario registró exportaciones en 2012. Este rasgo característico y estructural de las ventas externas de Bolivia constituye la principal causa de la baja utilización que este país realiza de los Acuerdos. En promedio el 90% de las preferencias no utilizadas responden a esta causa.

En los casos en que Bolivia cuenta con oferta exportable pero igualmente no utiliza las preferencias recibidas, en general el país otorgante adquiere el producto pero en otro origen. Por esto, se puede afirmar que la escasez de demanda no debe ser considerada como la causa que explica la baja utilización de los mismos.

C. Brasil

Brasil ha suscripto y mantiene en vigor ALC con la mayoría de los restantes países miembros de la ALADI. Sus relaciones con los países del MERCOSUR, la Comunidad Andina, Chile y Bolivia, se encuentran todas amparadas por Acuerdos amplios que establecen preferencias para más del 99% de los ítems. Las excepciones en este sentido las constituyen las relaciones con Cuba, México y Panamá, las dos primeras cubiertas por Acuerdos selectivos (ACE 62 y 53, respectivamente) y la última sin Acuerdo de Alcance Parcial.

Brasil, junto con Argentina, se encuentra entre los países que mejor uso hacen de las preferencias arancelarias que reciben de sus socios en el marco de los Acuerdos. En particular, ocupa el primer lugar en cuanto a porcentaje promedio de preferencias utilizadas (30,8%). A su vez, ocupa el tercer lugar (47,9%), luego de Panamá y Argentina, cuando se realiza esta misma medición pero teniendo en cuenta solamente los ítems en que cada país cuenta con oferta exportable (Cuadro 9).

Analizando la información por Acuerdo se observa que la utilización de preferencias es relativamente buena en todos ellos, aunque se presentan diferentes situaciones. Por un lado, el aprovechamiento es mayor en los países del MERCOSUR, Bolivia y Chile, rondando el 40%. Por otro, la utilización es menor en los países de la CAN y en México, ubicándose entre 15% y 30% en estos casos.

Cuadro 9
Brasil (2012) – Utilización de las preferencias en ALC y Acuerdos Selectivos
(distribución porcentual de los ítems según situación)

Situación	Otorgantes									Prom.
	ALC								Ac Selectivos	
	Arg. ACE 18	Par. ACE 18	Uru. ACE 18	Bol. ACE 36	Chi. ACE 35	Col. ACE 59	Ecu. ACE 59	Per. ACE 58	Méx. ACE 53	
Total	100,0	100,0	100,0	100,0	100,0	100,0	100,0	100,0	100,0	100,0
Sin preferencia	0,9	0,9	0,9	0,0	0,1	0,5	0,4	0,2	88,0	10,2
Con preferencia	99,1	99,1	99,1	100,0	99,9	99,5	99,6	99,8	12,0	89,8
Total con preferencia	100,0	100,0	100,0	100,0	100,0	100,0	100,0	100,0	100,0	100,0
Preferencias utilizadas	39,0	38,8	40,8	39,8	36,0	20,6	27,0	15,6	19,4	30,8
No utilizadas	61,0	61,2	59,2	60,2	64,0	79,4	73,0	84,4	80,6	69,2
Sin oferta exportable	37,3	33,9	35,7	33,6	36,8	38,5	38,0	38,1	29,7	35,7
No importado	9,2	12,5	11,3	9,4	8,0	10,1	11,5	7,6	9,7	9,9
Imp. por fuera del Ac.	1,7	5,7	0,2	2,6	3,8	11,6	1,1	18,5	22,1	7,5
Imp. de otro origen	12,8	9,1	12,1	14,5	15,4	19,2	22,4	20,2	19,0	16,1
Utilizadas / Of. Exportable	62,1	58,7	63,4	60,0	57,0	33,5	43,6	25,2	27,6	47,9

Brasil se encuentra entre los países de la ALADI que cuenta con una oferta exportable más diversificada; en este sentido, se ubica en segundo lugar detrás de México, registrando exportaciones en la mayoría de los ítems (83%) durante 2012. No obstante, la principal causa de la no utilización de preferencias se encuentra en la escasez de oferta exportable significativa en un conjunto importante de ítems que ronda el 35%.

En aquellos ítems en que Brasil cuenta con oferta exportable, la no utilización de preferencias se explica, principalmente, porque el país

otorgante de las mismas realiza las importaciones desde otros orígenes (16,1%) y, en menor medida, porque no demanda dichos productos (9,9%).

Además de los antes mencionados, Brasil tiene Acuerdos de carácter selectivo correspondientes al sector automotor con Argentina, Uruguay y México, en los cuales recibe preferencias para el 6,5%, 6,4% y el 4,1% de los ítems del universo arancelario, respectivamente.

En estos tres Acuerdos la utilización es mejor que en los anteriores; supera el 40% en todos los casos, y llega al 71,3% en el mercado argentino, lo cual representa el guarismo más alto que registra Brasil en sus Acuerdos de Alcance Parcial.

La escasez de oferta exportable no constituye una causa importante de subutilización de los Acuerdos del sector automotor. En este caso, a diferencia de los anteriores, las importaciones por fuera de los Acuerdos tienen bastante significación, Esto podría indicar que determinados bienes comerciados no cumplen los requisitos de origen previstos en los Acuerdos.

Cuadro 10
Brasil (2012) – Utilización de las preferencias en el sector automotor
(distribución porcentual de los ítems según situación)

Situación	Otorgantes			Prom.
	Ac. del Sector Automotor			
	Arg. ACE 14	Uru. ACE 2	Méx. ACE 55	
Total	100,0	100,0	100,0	100,0
Sin preferencia	93,5	93,6	95,9	94,3
Con preferencia	6,5	6,4	4,1	5,7
Total con preferencia	100,0	100,0	100,0	100,0
Preferencias utilizadas	71,3	63,6	40,9	58,6
No utilizadas	28,7	36,4	59,1	41,4
Sin oferta exportable	6,3	6,2	8,3	6,9
No importado	4,3	5,7	5,4	5,1
Imp. por fuera del Ac.	10,6	19,8	40,9	23,8
Imp. de otro origen	7,4	4,8	4,3	5,5
Utilizadas / Of. Exportable	76,1	67,7	44,7	62,8

D. Colombia

Colombia tiene vigentes Acuerdos amplios con la mayoría de los países miembros de la ALADI; además de la plena liberalización con los miembros de la Comunidad Andina, tiene en vigor ALC suscriptos en el marco del TM80 con Chile, México y los socios fundadores del MERCOSUR. En todos ellos el porcentaje de ítems en que recibe preferencias de parte del copartícipe supera el 95% (Cuadro 11).

Las excepciones a esta liberalización amplia se encuentran en las relaciones con Cuba, Panamá y Venezuela. En los dos primeros casos Colombia tiene Acuerdos selectivos suscriptos en el marco de la ALADI en los que recibe preferencias para un 24% (ACE 49) y un 1,1% (Acuerdo por Artículo 25 N° 29) de los ítems del universo arancelario, respectivamente. En el último caso tiene un Acuerdo más amplio también en el marco de ALADI (Acuerdo Comercial N° 28) donde recibe preferencias para el 72,6% de los ítems.

Colombia aprovecha en promedio un 12,4% de las preferencias arancelarias que recibe en el marco de los Acuerdos. Esto la ubica en una posición relativamente buena, algo por encima del promedio de la ALADI (10,1%), aunque por debajo de Brasil, Argentina y México.

Los mercados donde Colombia realiza el mejor aprovechamiento de los Acuerdos son Ecuador (35,1%) y Perú (23,8%), ambos países limítrofes. En una situación intermedia se encuentran los Acuerdos con Bolivia (15%), México (14,4%) y Chile (11,5%), todos ellos compromisos que ya tiene bastante antigüedad. Por el contrario, el menor grado de utilización se observa en el Acuerdo más reciente de todos los analizados, que corresponde al ACE 59 con los socios del MERCOSUR.

Cabe destacar que para aquellos ítems en que Colombia cuenta con oferta exportable el grado de aprovechamiento de las preferencias supera el 50% en Ecuador y Perú, al tiempo que se ubica por encima del 30% en Bolivia, México y Chile.

Colombia tiene una oferta exportable relativamente diversificada y se ubica, en este aspecto, en cuarto lugar entre los países de ALADI. Sin perjuicio de lo anterior, la principal causa de su subutilización de las preferencias es la escasez de oferta exportable significativa en un conjunto importante de ítems, que ronda en promedio el 60%.

La competencia de importaciones provenientes de otros orígenes es la principal causa de la no utilización de preferencias arancelarias recibidas en ítems en que Colombia cuenta con una oferta exportable significativa. En promedio, el 18,8% de los ítems con preferencia se encuentra en esta situación.

Cuadro 11
Colombia (2012) – Utilización de las preferencias en ALC
(distribución porcentual de los ítems según situación)

Situación	Otorgantes									Prom.
	ALC									
	Bol. CAN	Ecu. CAN	Per. CAN	Chi. ACE 24	Méx. ACE 33	Arg. ACE 59	Bra. ACE 59	Par. ACE 59	Uru. ACE 59	
Total	100,0	100,0	100,0	100,0	100,0	100,0	100,0	100,0	100,0	100,0
Sin preferencia	0,0	0,0	0,0	0,0	1,9	3,4	0,4	0,5	0,6	0,8
Con preferencia	100,0	100,0	100,0	100,0	98,1	96,6	99,6	99,5	99,4	99,2
Total con preferencia	100,0	100,0	100,0	100,0	100,0	100,0	100,0	100,0	100,0	100,0
Preferencias utilizadas	15,0	35,1	23,8	11,5	14,4	3,1	4,8	2,6	1,9	12,4
No utilizadas	85,0	64,9	76,2	88,5	85,6	96,9	95,2	97,4	98,1	87,6
Sin oferta exportable	61,2	52,6	58,9	62,9	61,2	64,4	64,3	64,3	64,6	61,6
No importado	5,0	6,9	4,1	4,2	5,2	4,9	3,6	5,9	5,8	5,1
Imp. por fuera del Ac.	0,0	0,0	0,0	4,8	5,8	2,1	3,1	0,3	2,1	2,0
Imp. de otro origen	18,8	5,4	13,2	16,6	13,4	25,5	24,2	26,8	25,7	18,8
Utilizadas / Of. Exportable	38,6	74,1	57,9	30,9	37,0	8,7	13,3	7,3	5,4	30,4

E. Chile

Todas las relaciones bilaterales de Chile con los países miembros de la ALADI se encuentran amparadas por Acuerdos, ya sean ALC o selectivos. Los ALC fueron suscritos en el marco de la ALADI, a excepción del vigente con Panamá, y todos ellos prevén preferencias para más del 94% de los ítems del universo arancelario. Los Acuerdos selectivos amparan las relaciones con Bolivia y Cuba, bajo la modalidad de ACE, y establecen preferencias para el 5,6% y 14,6% de los ítems.

Chile se ubica en el grupo de países que realiza un aprovechamiento intermedio de los Acuerdos, registrando exportaciones negociadas en un 12,1% de los ítems en que recibe preferencia arancelaria. Este nivel de utilización se encuentra algo por encima del promedio correspondiente a todos los países miembros de la ALADI (10,1%).

El Acuerdo con Bolivia (ACE 22) es el que registra porcentualmente un mejor aprovechamiento (38,8%), no obstante lo cual debe señalarse que esto se debe, al menos en parte, a que éste es el único Acuerdo de tipo selectivo entre los analizados. Entre los ALC, los que exhiben una mayor

utilización son el ACE 65 con Ecuador (15,1%) y el ACE 35 con Paraguay (10%). Los restantes muestran todos ellos un uso superior al 5% (Cuadro 12).

Considerando solamente los ítems para los cuales Chile cuenta con oferta exportable significativa, el aprovechamiento se ubica entre 16,5% (Uruguay) y 39,5% (Ecuador), a excepción del Acuerdo con Bolivia donde asciende a 63,7%.

La baja utilización que registra Chile en los ALC se explica, fundamentalmente, por la falta de oferta exportable significativa en más del 60% de los ítems en que recibe preferencias de sus socios. En este sentido, se debe señalar que Chile cuenta con una oferta exportable relativamente concentrada, aunque se ubica en una posición intermedia entre los países de la región en este aspecto.

Cuadro 12
Chile (2012) – Utilización de las preferencias en ALC y Acuerdos Selectivos
(distribución porcentual de los ítems según situación)

Situación	Otorgantes									Prom.
	ALC								Ac Selectivos	
	Arg. ACE 35	Bra. ACE 35	Par. ACE 35	Uru. ACE 35	Col. ACE 24	Ecu. ACE 65	Per. ACE 38	Méx. ACE 41	Bol. ACE 22	
Total	100,0	100,0	100,0	100,0	100,0	100,0	100,0	100,0	100,0	100,0
Sin preferencia	0,1	0,1	0,1	0,1	0,0	3,9	0,1	0,7	94,4	11,0
Con preferencia	99,9	99,9	99,9	99,9	100,0	96,1	99,9	99,3	5,6	89,0
Total con preferencia	100,0	100,0	100,0	100,0	100,0	100,0	100,0	100,0	100,0	100,0
Preferencias utilizadas	8,4	7,0	10,0	5,8	8,8	15,1	5,9	9,1	38,8	12,1
No utilizadas	91,6	93,0	90,0	94,2	91,2	84,9	94,1	90,9	61,2	87,9
Sin oferta exportable	64,5	64,7	62,1	64,7	64,2	61,7	64,7	63,1	39,1	61,0
No importado	6,5	4,9	8,0	7,5	7,0	7,3	5,0	6,5	7,0	6,6
Imp. por fuera del Ac.	2,8	3,5	1,2	5,7	4,4	0,3	12,5	4,7	1,8	4,1
Imp. de otro origen	17,9	19,8	18,7	16,3	15,7	15,6	11,8	16,6	13,3	16,2
Utilizadas / Of. Exportable	23,5	19,9	26,3	16,5	24,5	39,5	16,8	24,7	63,7	28,4

Existe un conjunto importante de ítems (16,2%) en que Chile cuenta con oferta exportable, pero que sin embargo son importados por el país otorgante del Acuerdo desde otros orígenes aparentemente más competitivos. A su vez, cabe señalar que son bastantes significativas las compras peruanas desde Chile por fuera del Acuerdo bilateral (12,5%), lo que podría estar poniendo de manifiesto la imposibilidad de cumplir con los requisitos de origen establecidos en el mismo.

F. Cuba

La mayoría de las relaciones bilaterales de Cuba con los países miembros de ALADI se encuentran cubiertas por Acuerdos de tipo selectivo. Las únicas dos que están amparadas por Acuerdos amplios son las que mantiene con Bolivia y Venezuela, ambas de reciente liberalización.

Entre los Acuerdos selectivos se destaca el ACE 62 con los países fundadores del MERCOSUR por su mayor cobertura relativa (21,1% de los ítems). Los restantes Acuerdos establecen preferencias arancelarias para un conjunto significativamente menor de ítems, que van de 3,8% (Ecuador) a 9,8% (Colombia) del universo arancelario (Cuadro 13). Todos los Acuerdos de Cuba con los restantes países miembros de la ALADI fueron suscriptos en el marco del TM80, a excepción del Acuerdo con Panamá.

Cuba se encuentra entre los países que menor aprovechamiento realiza de las preferencias recibidas en el marco de los Acuerdos, superando únicamente a Venezuela. Basta mencionar que solamente 1,4% de los ítems en que recibe preferencias arancelarias registran exportaciones por vía de los Acuerdos.

El grado de aprovechamiento de los Acuerdos es también relativamente bajo en los ítems para los que Cuba cuenta con oferta exportable. Apenas 6,3% de los mismos registran comercio negociado.

Los Acuerdos en que Cuba realiza un mejor uso de las preferencias son los que mantiene con Ecuador (ACE 46) y México (ACE 51). Sin perjuicio de esto, en ambos el grado de aprovechamiento es relativamente bajo (4,2%). Por su parte, en los restantes Acuerdos la utilización es inferior al 2% en todos ellos.

Cuadro 13
Cuba (2012) – Utilización de las preferencias en ALC y Acuerdos Selectivos
(distribución porcentual de los ítems según situación)

Situación	Otorgantes										Prom.
	ALC	Acuerdos Selectivos									
	Bol. ACE 47	Arg. ACE 62	Bra. ACE 62	Par. ACE 62	Uru. ACE 62	Col. ACE 49	Ecu. ACE 46	Per. ACE 50	Chi. ACE 42	Méx. ACE 51	
Total	100,0	100,0	100,0	100,0	100,0	100,0	100,0	100,0	100,0	100,0	100,0
Sin preferencia	0,0	78,9	78,9	78,9	79,0	90,2	96,2	96,0	93,6	95,8	78,8
Con preferencia	100,0	21,1	21,1	21,1	21,0	9,8	3,8	4,0	6,4	4,2	21,2
Total con preferencia	100,0	100,0	100,0	100,0	100,0	100,0	100,0	100,0	100,0	100,0	100,0
Preferencias utilizadas	0,3	0,3	0,3	0,3	0,3	1,7	4,2	1,1	1,6	4,2	1,4
No utilizadas	99,7	99,7	99,7	99,7	99,7	98,3	95,8	98,9	98,4	95,8	98,6
Sin oferta exportable	94,9	84,7	84,7	84,7	84,7	77,4	68,7	70,9	74,1	78,0	80,3
No importado	0,9	2,9	2,5	3,8	3,6	3,9	5,7	5,1	3,4	1,0	3,3
Imp. por fuera del Ac.	0,0	0,3	0,7	0,1	0,2	0,8	0,0	0,7	1,4	2,4	0,7
Imp. de otro origen	3,9	11,7	11,8	11,2	11,3	16,2	21,4	22,2	19,5	14,3	14,3
Utilizadas / Of. Exportable	5,7	1,8	1,8	1,8	1,8	7,3	13,4	3,8	6,2	19,0	6,3

La principal causa del escaso aprovechamiento que realiza Cuba de los Acuerdos se encuentra en su escasez de oferta exportable en un conjunto importante de ítems. En promedio, un 80,3% de los ítems en que recibe preferencias no registraron exportaciones significativas a ningún destino en 2012.

A su vez, en los casos en que la escasez de oferta exportable no constituye una barrera, la competencia de importaciones desde otros orígenes ha limitado su uso de los Acuerdos en un conjunto relevante de ítems (14,3% en promedio).

G. Ecuador

Ecuador tiene plenamente liberadas sus relaciones comerciales bilaterales con los países miembros de la CAN y con Venezuela. Adicionalmente, en el marco del TM80 ha suscripto y mantiene vigentes ALC con los cuatro países socios del MERCOSUR y con Chile. En todos ellos la cobertura es muy amplia, siendo más del 90% del total los ítems que gozan de preferencias arancelarias (Cuadro 14).

Por otro lado, las relaciones con Cuba y México están amparadas por Acuerdos de tipo selectivo. En estos dos últimos casos, los ítems que se benefician de preferencias son solamente 5,5% y 4,6% del total, respectivamente. La relación con Panamá es la única que no está cubierta por un Acuerdo de Alcance Parcial.

Ecuador se encuentra entre los países de la ALADI que hacen un menor uso de las preferencias arancelarias que reciben en el marco de los Acuerdos suscritos al amparo del TM80. En promedio, tan solo el 4,6% de los ítems que gozan de preferencias registraron exportaciones negociadas en 2012. En el subconjunto de ítems para los que Ecuador cuenta con oferta exportable el grado de aprovechamiento es bastante mejor, alcanzando un promedio de 20,3%.

Cuadro 14
Ecuador (2012) – Utilización de las preferencias en ALC y Acuerdos Selectivos
 (distribución porcentual de los ítems según situación)

Situación	Otorgantes									Prom.
	ALC								Ac Selectivos	
	Bol. CAN	Col. CAN	Per. CAN	Chi. ACE 65	Arg. ACE 59	Bra. ACE 59	Par. ACE 59	Uru. ACE 59	Méx. APR 29	
Total	100,0	100,0	100,0	100,0	100,0	100,0	100,0	100,0	100,0	100,0
Sin preferencia	0,0	0,0	0,0	3,9	2,7	0,4	7,3	6,1	95,4	12,9
Con preferencia	100,0	100,0	100,0	96,1	97,3	99,6	92,7	93,9	4,6	87,1
Total con preferencia	100,0	100,0	100,0	100,0	100,0	100,0	100,0	100,0	100,0	100,0
Preferencias utilizadas	5,1	11,7	10,3	4,4	0,8	1,0	0,6	0,6	6,8	4,6
No utilizadas	94,9	88,3	89,7	95,6	99,2	99,0	99,4	99,4	93,2	95,4
Sin oferta exportable	80,2	77,6	77,8	81,1	82,4	82,3	82,4	82,8	61,0	78,6
No importado	4,5	4,3	3,4	3,4	4,2	3,3	5,2	4,3	5,2	4,2
Imp. por fuera del Ac.	0,0	0,0	0,0	1,5	0,3	0,4	0,0	0,4	2,3	0,5
Imp. de otro origen	10,2	6,3	8,5	9,6	12,3	13,0	11,8	11,9	24,8	12,0
Utilizadas / Of. Exportable	25,9	52,4	46,4	23,5	4,8	5,7	3,1	3,6	17,4	20,3

El nivel de aprovechamiento de las preferencias arancelarias es bastante dispar en los diferentes Acuerdos. En particular, es relativamente mejor en Colombia y Perú, sus dos países limítrofes, donde supera en algo el 10%. En una situación intermedia se encuentran los Acuerdos con Bolivia (5,1%), Chile (4,4%) y México (6,8%). Por el contrario, el ACE 59 suscrito con los países fundadores de MERCOSUR registra muy baja utilización, siendo a la vez el Acuerdo más reciente de todos los analizados.

La escasez de oferta exportable significativa en la mayoría de los ítems (78,6% en promedio) en que Ecuador es beneficiario de preferencias arancelarias explica la baja utilización de las mismas. Adicionalmente, en un porcentaje relevante de los ítems (12%) el país copartícipe realiza las compras en otros orígenes.

H. México

México tiene actualmente en vigor Acuerdos de Alcance Parcial con todos los países miembros de la ALADI con excepción de Venezuela. Por un lado, tiene ALC con Bolivia, Colombia, Perú, Chile y Uruguay, en los cuales recibe preferencias arancelarias para más del 97% de los ítems. Por otro, tiene Acuerdos selectivos con Argentina, Brasil, Paraguay y Ecuador donde es beneficiario de preferencias en un conjunto más limitado de ítems: 35,2%, 12%, 13,4% y 3,5%, respectivamente.

La relación bilateral con Panamá se encuentra amparada por el Acuerdo N° 14 suscrito en el marco del Artículo 25 del TM80. En este Acuerdo México es otorgante de preferencias arancelarias pero no beneficiario de las mismas.

México realiza, en términos comparativos, un aprovechamiento relativamente bueno de las preferencias que recibe en el marco de los Acuerdos. Se ubica en tercer lugar entre los países de la ALADI en este aspecto, registrando exportaciones negociadas en un 17,5% de los ítems con estos beneficios arancelarios; en los bienes en que cuenta con oferta exportable la utilización es aún superior (23,4%).

A nivel de los diferentes mercados se observan diferencias apreciables. El Acuerdo que regula la relación con Ecuador es el que exhibe el mejor aprovechamiento, dado que casi la mitad de las preferencias son utilizadas (49,4%). Otros Acuerdos que registran un buen aprovechamiento, superior al 10%, son los que mantiene con Colombia, Bolivia, Chile, Brasil, Paraguay y Perú. En el otro extremo, se ubican los Acuerdos con Argentina y Uruguay con una utilización inferior al 6%.

México es el país que cuenta con la oferta exportable más diversificada en la región. Por esto, entre las causas del desaprovechamiento de preferencias, la escasez de oferta reviste una importancia menor que en los otros países analizados. No obstante lo cual, explica un conjunto importante de casos (27,3%). En contrapartida, la competencia de importaciones desde otros orígenes reviste una mayor importancia, al igual que las compras por fuera de los Acuerdos y la escasez de demanda.

Cuadro 15
México (2012) – Utilización de las preferencias en ALC y Acuerdos Selectivos
(distribución porcentual de los ítems según situación)

Situación	Otorgantes									Prom.
	ALC					Acuerdos Selectivos				
	Bol. ACE 66	Col. ACE 33	Per. ACE 67	Chi. ACE 41	Uru. ACE 60	Arg. ACE 6	Bra. ACE 53	Par. APR 38	Ecu. APR 29	
Total	100,0	100,0	100,0	100,0	100,0	100,0	100,0	100,0	100,0	100,0
Sin preferencia	2,8	1,0	2,6	0,6	2,0	64,8	88,0	86,6	96,5	38,3
Con preferencia	97,2	99,0	97,4	99,4	98,0	35,2	12,0	13,4	3,5	61,7
Total con preferencia	100,0	100,0	100,0	100,0	100,0	100,0	100,0	100,0	100,0	100,0
Preferencias utilizadas	18,6	23,1	12,1	17,2	4,4	5,8	13,6	13,6	49,4	17,5
No utilizadas	81,4	76,9	87,9	82,8	95,6	94,2	86,4	86,4	50,6	82,5
Sin oferta exportable	31,8	31,6	32,0	32,3	33,4	31,0	19,4	20,3	14,2	27,3
No importado	11,9	12,2	9,4	9,8	14,0	10,1	8,7	11,6	13,8	11,3
Imp. por fuera del Ac.	1,3	12,2	15,9	11,1	11,3	17,7	20,4	4,7	0,0	10,5
Imp. de otro origen	36,4	20,9	30,6	29,6	36,9	35,4	37,8	49,8	22,6	33,3
Utilizadas / Of. Exportable	27,3	33,8	17,8	25,5	6,6	8,4	16,9	17,0	57,6	23,4

Además de los Acuerdos antes analizados, México tiene vigente el Acuerdo automotor (ACE 55) con los países fundadores del MERCOSUR. En el marco del mismo recibe preferencias arancelarias de parte de Argentina, Brasil y Uruguay en un 2,7%, 4,2% y 2,3% de los ítems del universo arancelario, respectivamente (Cuadro 16).

El grado de utilización que realiza el sector automotor mexicano de tales preferencias es relativamente bueno (26,2% en promedio). En particular, es relativamente mejor en los países grandes –Argentina (25,7%) y Brasil (34,6%)- que en el caso de Uruguay (18,2%).

Corresponde destacar que en la mayoría de ítems en que México recibe preferencias arancelarias cuenta con oferta exportable; tal es así que al menos el 95% de los mismos registró exportaciones a algún destino. La subutilización de preferencias se debe principalmente a la competencia de terceros mercados y a que un conjunto importante ventas se canalizan por fuera del ACE 55.

Cuadro 16
México (2012) – Utilización de las preferencias en el sector automotor
 (distribución porcentual de los ítems según situación)

	Otorgantes			Prom.
	Ac. del Sector Automotor			
	Arg. ACE 55	Bra. ACE 55	Uru. ACE 55	
Total	100,0	100,0	100,0	100,0
Sin preferencia	97,3	95,8	97,7	96,9
Con preferencia	2,7	4,2	2,3	3,1
Total con preferencia	100,0	100,0	100,0	100,0
Preferencias utilizadas	25,7	34,6	18,2	26,2
No utilizadas	74,3	65,4	81,8	73,8
Sin oferta exportable	3,7	4,2	5,0	4,3
No importado	5,3	1,8	3,8	3,6
Imp. por fuera del Ac.	43,9	45,6	46,5	45,3
Imp. de otro origen	21,4	13,8	26,4	20,5
Utilizadas / Of. Exportable	26,7	36,2	19,2	27,3

I. Panamá

Antes de ser miembro de la ALADI, Panamá suscribió Acuerdos de Alcance Parcial del tipo previsto en el Artículo 25 del TM80 con dos países miembros: Colombia y México. Estos Acuerdos se encuentran actualmente vigentes y en el marco de los mismos Panamá recibe preferencias arancelarias para un porcentaje limitado de ítems del universo arancelario: 4,3% y 2,9%, respectivamente (Cuadro 17).

Además de los Acuerdos suscritos en el marco de la ALADI, Panamá tiene dos ALC, con Chile y Perú, respectivamente, y un Acuerdo de tipo selectivo con Cuba. Recientemente ha suscrito un ALC con Colombia que sustituirá el Acuerdo selectivo que ambos países tienen en vigor.

En grado de utilización que registra Panamá de los dos Acuerdos que tiene en vigor en el marco del TM80 es similar al promedio de la ALADI. En efecto, Panamá registra exportaciones negociadas en un 9% de los

ítems en los que recibe preferencias arancelarias. De esta forma se ubica en el conjunto de países que realiza un uso intermedio de los Acuerdos.

La causa de la subutilización de los dos Acuerdos es la escasez de oferta exportable significativa. Tal es así que todas las preferencias arancelarias que no son utilizadas por parte de Panamá corresponden a ítems en los cuales este país no cuenta con oferta.

Cuadro 17
Panamá (2012) – Utilización de las preferencias en Acuerdos Selectivos
(distribución porcentual de los ítems según situación)

Situación	Otorgantes		Prom.
	Acuerdos Selectivos		
	Colombia Ac. Art.25 N° 29	México Ac. Art.25 N° 14	
Total	100,0	100,0	100,0
Sin preferencia	95,7	97,1	96,4
Con preferencia	4,3	2,9	3,6
Total con preferencia	100,0	100,0	100,0
Preferencias utilizadas	5,1	13,0	9,0
No utilizadas	94,9	87,0	91,0
Sin oferta exportable	94,9	87,0	91,0
No importado	0,0	0,0	0,0
Imp. por fuera del Ac.	0,0	0,0	0,0
Imp. de otro origen	0,0	0,0	0,0
Utilizadas / Of. Exportable	100,0	100,0	100,0

J. Paraguay

Las relaciones bilaterales de Paraguay con los países miembros de ALADI se encuentran en su gran mayoría cubiertas por ALC; en todos ellos recibe preferencias en más del 90% de los ítems. Las excepciones son las relaciones con Cuba, México y Panamá; en los dos primeros casos existen Acuerdos de tipo selectivo, en los cuales Paraguay recibe preferencias en 41,4% y 31,1% de los ítems del universo arancelario, respectivamente; en el tercer caso aún no existe un Acuerdo de Alcance Parcial.

Paraguay se encuentra entre los países de la ALADI que menor aprovechamiento realiza de las preferencias recibidas en el marco de los Acuerdos. Solamente un 2,1% de las mismas son utilizadas, superando únicamente a Venezuela (0,4%), Cuba (1,4%) y Bolivia (1,7%) en este aspecto.

Si se consideran solamente los ítems para los cuales Paraguay cuenta con oferta exportable se observa que el nivel de aprovechamiento sube significativamente, alcanzando un 24,7% en promedio (Cuadro 18).

Se observan diferencias en el grado de aprovechamiento que realiza Paraguay de los Acuerdos en los distintos mercados. Por un lado, la utilización es relativamente mejor en los países más cercanos geográficamente, en particular en los socios fundadores del MERCOSUR y en Bolivia, ubicándose entre 2,6% y 4,5% en estos casos. El Acuerdo con Chile está en una situación intermedia (1,4%). Por otro lado, el aprovechamiento es menor en los restantes países, siendo en todos ellos inferior al 1%.

La principal causa del desaprovechamiento que realiza Paraguay de las preferencias arancelarias recibidas consiste en la escasez y concentración de su oferta exportable. En efecto, más del 90% de los ítems en que recibe preferencias no cuentan con exportaciones significativas a ningún destino.

En aquellos ítems en que Paraguay cuenta con oferta exportable significativa pero que no utiliza las preferencias recibidas, el país otorgante, en la mayoría de los casos, realiza importaciones desde otros orígenes. Por esto, la escasez de demanda no puede ser considerada como una causa de la mencionada subutilización.

Cuadro 18
Paraguay (2012) – Utilización de las preferencias en ALC y Acuerdos Selectivos
(distribución porcentual de los ítems según situación)

Situación	Otorgantes									Prom.
	ALC								Ac Selectivos	
	Arg. ACE 18	Bra. ACE 18	Uru. ACE 18	Bol. ACE 36	Chi. ACE 35	Col. ACE 59	Ecu. ACE 59	Per. ACE 58	Méx. APR 38	
Total	100,0	100,0	100,0	100,0	100,0	100,0	100,0	100,0	100,0	100,0
Sin preferencia	0,9	0,9	0,9	0,0	0,1	0,5	7,3	0,2	68,9	8,9
Con preferencia	99,1	99,1	99,1	100,0	99,9	99,5	92,7	99,8	31,1	91,1
Total con preferencia	100,0	100,0	100,0	100,0	100,0	100,0	100,0	100,0	100,0	100,0
Preferencias utilizadas	2,6	3,7	4,0	4,5	1,4	0,9	0,3	0,6	0,9	2,1
No utilizadas	97,4	96,3	96,0	95,5	98,6	99,1	99,7	99,4	99,1	97,9
Sin oferta exportable	92,3	92,0	91,1	90,1	92,5	92,6	93,5	92,7	89,1	91,8
No importado	0,9	0,7	1,2	1,3	0,8	1,3	1,6	1,0	2,2	1,2
Imp. por fuera del Ac.	0,1	0,2	0,0	0,1	0,7	0,0	0,0	0,1	0,8	0,2
Imp. de otro origen	4,1	3,4	3,7	4,0	4,6	5,2	4,6	5,5	7,0	4,7
Utilizadas / Of. Exportab	33,7	46,6	45,3	45,6	18,3	11,9	3,9	8,7	8,3	24,7

K. Perú

Perú tiene en vigor Acuerdos de liberalización amplia con todos los países miembros de las ALADI con excepción de Cuba. En la mayoría de estos ALC recibe preferencias en más de 97% de los ítems del universo arancelario, siendo la excepción las recibidas de Uruguay que alcanzan el 87,3% del mismo (Cuadro 19).

El Acuerdo con Cuba es de carácter selectivo y prevé preferencias para Perú en 7,2% de los ítems del universo arancelario.

Perú se encuentra en el grupo de países que realiza una utilización intermedia de las preferencias recibidas en el marco de los Acuerdos. En 11,2% de los ítems en que recibe preferencias arancelarias registra exportaciones negociadas. Dentro de la ALADI se ubica en sexto lugar en este aspecto, luego de Brasil, Argentina, México, Colombia y Chile.

En aquellos ítems en que Perú cuenta con oferta exportable significativa el nivel de aprovechamiento de las preferencias es bastante bueno, y alcanza al 31,8%.

Los mercados en que Perú registra un mejor aprovechamiento corresponden a aquellos más próximos geográficamente: Bolivia (23,6%), Ecuador (21,9%), Colombia (17,9%) y Chile (14,3%). Los restantes Acuerdos exhiben un menor aprovechamiento, aunque entre los mismos es algo

mayor en los países más grandes: México (8,2%), Brasil (5,2%) y Argentina (4,4%).

Aproximadamente dos tercios (66,8%) de los ítems que gozan de preferencias arancelarias en el marco de los Acuerdos no cuentan con oferta exportable significativa en Perú. Esta constituye la principal causa de la subutilización de las mismas. La otra causa relevante, aunque de menor significación que la anteriormente mencionada, es la competencia originada en importaciones provenientes desde otros orígenes.

Cuadro 19
Perú (2012) – Utilización de las preferencias en ALC
(distribución porcentual de los ítems según situación)

Situación	Otorgantes									Prom.
	ALC									
	Bol. CAN	Col. CAN	Ecu. CAN	Chi. ACE 38	Arg. ACE 58	Bra. ACE 58	Par. ACE 58	Uru. ACE 58	Méx. ACE 67	
Total	100,0	100,0	100,0	100,0	100,0	100,0	100,0	100,0	100,0	100,0
Sin preferencia	0,0	0,0	0,0	0,1	0,2	0,2	0,2	12,7	2,5	1,8
Con preferencia	100,0	100,0	100,0	99,9	99,8	99,8	99,8	87,3	97,5	98,2
Total con preferencia	100,0	100,0	100,0	100,0	100,0	100,0	100,0	100,0	100,0	100,0
Preferencias utilizadas	23,6	17,9	21,9	14,3	4,4	5,2	3,2	2,1	8,2	11,2
No utilizadas	76,4	82,1	78,1	85,7	95,6	94,8	96,8	97,9	91,8	88,8
Sin oferta exportable	59,9	65,0	62,6	66,9	69,2	69,3	69,1	71,3	67,9	66,8
No importado	5,4	0,0	6,8	4,1	5,4	3,8	6,8	6,4	5,0	4,9
Imp. por fuera del Ac.	0,0	0,0	0,0	5,2	1,4	1,3	0,2	1,6	3,2	1,4
Imp. de otro origen	11,1	11,1	8,7	9,5	19,6	20,4	20,6	18,7	15,7	15,0
Utilizadas / Of. Exportable	59,0	51,2	58,7	43,1	14,3	16,9	10,4	7,4	25,5	31,8

L. Uruguay

El comercio de Uruguay con los países miembros de ALADI se encuentra ampliamente liberalizado. Diez relaciones se encuentran amparadas por ALC, en las cuales el porcentaje de ítems que goza de preferencia supera el 90% en todos los casos (Cuadro 20).

Por otra parte, la relación con Cuba se encuentra cubierta actualmente por el ACE 62 (Cuba – MERCOSUR), al tiempo que la relación con Panamá es la única que no está amparada por un Acuerdo de Alcance Parcial.

Uruguay se encuentra en el grupo de países que realiza un menor aprovechamiento de las preferencias arancelarias recibidas de parte de sus socios. En promedio solamente utiliza un 4,3% de las mismas, superando únicamente a Bolivia, Cuba, Paraguay y Venezuela en este aspecto. Sin

embargo, la utilización es bastante buena (30,9%) en los ítems para los que cuenta con oferta exportable.

Analizando la información desagregada por mercado, se observa que la utilización de los Acuerdos es relativamente mayor en los países fundadores del MERCOSUR: Argentina (6,3%), Brasil (6,5%) y Paraguay (7,5%). Debe tenerse presente que en estos casos incide favorablemente la cercanía geográfica y la mayor cantidad de años de vigencia del Acuerdo (ACE 18).

En una situación intermedia se encuentran los Acuerdos con Chile y Bolivia, con utilizations que rondan el 4%. Los restantes Acuerdos exhiben niveles de aprovechamiento inferiores.

La principal causa del desaprovechamiento de las preferencias arancelarias por parte de Uruguay se encuentra en la escasa diversificación de su oferta exportable. En este sentido, basta mencionar que, en promedio, 86,5% de los ítems con preferencias no cuentan con exportaciones significativas.

Además de la oferta limitada, la otra causa que explica la baja utilización de las preferencias, aunque en menor medida, es la competencia de oferentes de otros mercados. En aproximadamente un 6,4% de los ítems con preferencia el país otorgante realiza las importaciones desde otros orígenes. Finalmente, cabe destacar que la falta de demanda no es una causa importante para explicar la subutilización de preferencias en ninguna de las relaciones bilaterales.

Cuadro 20
Uruguay (2012) – Utilización de las preferencias en ALC
 (distribución porcentual de los ítems según situación)

Situación	Otorgantes									Prom.
	ALC									
	Arg. ACE 18	Bra. ACE 18	Par. ACE 18	Chi. ACE 35	Méx. ACE 60	Bol. ACE 36	Col. ACE 59	Ecu. ACE 59	Per. ACE 58	
Total	100,0	100,0	100,0	100,0	100,0	100,0	100,0	100,0	100,0	100,0
Sin preferencia	0,9	0,9	0,9	0,1	4,2	0,0	0,8	9,5	12,7	3,3
Con preferencia	99,1	99,1	99,1	99,9	95,8	100,0	99,2	90,5	87,3	96,7
Total con preferencia	100,0	100,0	100,0	100,0	100,0	100,0	100,0	100,0	100,0	100,0
Preferencias utilizadas	6,3	6,5	7,5	3,9	2,8	4,2	2,5	3,2	1,4	4,3
No utilizadas	93,7	93,5	92,5	96,1	97,2	95,8	97,5	96,8	98,6	95,7
Sin oferta exportable	86,2	86,8	84,2	86,8	87,0	86,0	87,0	86,6	87,6	86,5
No importado	2,1	1,1	2,5	1,7	2,1	2,4	2,6	2,8	1,9	2,1
Imp. por fuera del Ac.	0,5	0,8	0,7	1,9	1,2	0,1	0,3	0,1	1,0	0,7
Imp. de otro origen	4,9	4,8	5,2	5,8	6,8	7,4	7,6	7,3	8,0	6,4
Utilizadas / Of. Exportable	45,6	49,1	47,4	29,2	21,9	29,8	19,4	24,1	11,6	30,9

Además de los Acuerdos antes analizados, Uruguay tiene vigentes Acuerdos específicos del sector automotor con tres países miembros de la ALADI: Argentina (ACE 57); Brasil (ACE 2); y México (ACE 55). De parte de los socios del MERCOSUR recibe preferencias arancelarias en algo más del 6% de los ítems del universo arancelario. A su vez, México le otorga preferencias arancelarias en un número más limitado de ítems (4,6%) (Cuadro 21).

El aprovechamiento que realiza el sector automotor uruguayo de las preferencias que recibe de sus países vecinos es muy escaso: Argentina (3,5%); Brasil (2%); y México (5,4%).

La principal causa de la subutilización de preferencias arancelarias es que Uruguay no dispone de oferta exportable en la mayor parte de los ítems negociados. En particular, con México este problema se reduce porque la cantidad de ítems beneficiados de preferencias es inferior.

Cuadro 21
Uruguay (2012) – Utilización de las preferencias en sector automotor
 (distribución porcentual de los ítems según situación)

Situación	Otorgantes			Prom.
	Ac. del Sector Automotor			
	Arg.	Bra.	Méx.	
	ACE 57	ACE 2	ACE 55	
Total	100,0	100,0	100,0	100,0
Sin preferencia	93,4	93,5	95,4	94,1
Con preferencia	6,6	6,5	4,6	5,9
Total con preferencia	100,0	100,0	100,0	100,0
Preferencias utilizadas	3,5	2,0	5,4	3,7
No utilizadas	96,5	98,0	94,6	96,3
Sin oferta exportable	84,3	82,6	78,8	81,9
No importado	0,7	0,2	1,6	0,8
Imp. por fuera del Ac.	4,2	5,9	4,5	4,9
Imp. de otro origen	7,3	9,3	9,6	8,7
Utilizadas / Of. Exportable	22,5	11,7	25,8	20,0

M. Venezuela

Venezuela tiene Acuerdos con la mayoría de países miembros de la ALADI; México y Panamá constituyen las únicas excepciones en este sentido. Los Acuerdos con Colombia (66,1%) y Perú (54,1%) pueden catalogarse como de carácter selectivo, dada su menor cobertura, al tiempo que todos los restantes son de liberalización amplia.

En esta sección se analiza el aprovechamiento que realiza Venezuela del ACE 59 suscrito con MERCOSUR y del ACE 23 con Chile, que son los dos Acuerdos vigentes en 2012 para los que se cuenta con información sobre su utilización. No se dispone de información sobre el comercio canalizado por el Acuerdo vigente con Cuba (ACE 40). A su vez, los compromisos con Bolivia, Ecuador y Perú no han sido registrados en el marco de ALADI, al tiempo que el Acuerdo Comercial N° 28 con Colombia entró en vigor al final del período analizado en este estudio.

Venezuela es el país de la ALADI que hace un menor uso de las preferencias arancelarias recibidas en el marco de los Acuerdos. En promedio, registra exportaciones negociadas en solamente un 0,4% de los ítems en que recibe este tipo de beneficios. En los ítems para los cuales cuenta con oferta exportable la utilización también es muy baja (4,8%).

Analizado la información correspondiente a los diferentes mercados se puede observar que el aprovechamiento es muy bajo en todos los Acuerdos, ubicándose en un rango de 0,1% a 0,8% en todos ellos.

La principal causa de la subutilización mencionada corresponde a la escasez de oferta exportable. En efecto, en 92,7% de los ítems en que Venezuela recibe preferencias arancelarias no registró exportaciones significativas a ningún destino durante el período analizado. A su vez, en los ítems en que Venezuela cuenta con oferta exportable, en la mayoría de los casos el país otorgante registra importaciones desde otros orígenes (5,6%).

Cuadro 22
Venezuela (2012) – Utilización de las preferencias en ALC
(distribución porcentual de los ítems según situación)

Situación	Otorgantes					Prom.
	ALC					
	Chi. ACE 23	Arg. ACE 59	Bra. ACE 59	Par. ACE 59	Uru. ACE 59	
Total	100,0	100,0	100,0	100,0	100,0	100,0
Sin preferencia	2,7	0,4	0,3	2,8	0,1	1,3
Con preferencia	97,3	99,6	99,7	97,2	99,9	98,7
Total con preferencia	100,0	100,0	100,0	100,0	100,0	100,0
Preferencias utilizadas	0,4	0,3	0,8	0,1	0,1	0,4
No utilizadas	99,6	99,7	99,2	99,9	99,9	99,6
Sin oferta exportable	92,8	92,7	92,6	92,7	92,7	92,7
No importado	1,0	1,1	0,9	1,5	1,4	1,2
Imp. por fuera del Ac.	0,5	0,1	0,4	0,0	0,1	0,2
Imp. de otro origen	5,3	5,7	5,5	5,7	5,6	5,6
Utilizadas / Of. Exportable	5,2	4,6	10,3	1,8	2,0	4,8

N. Análisis global y principales conclusiones

Aproximadamente una de cada diez preferencias arancelarias previstas en los Acuerdos fueron utilizadas en 2012. En primera instancia este porcentaje promedio (10,1%) puede parecer bajo. Sin embargo, se debe ser cauteloso al interpretar el mismo, teniendo en cuenta dos aspectos; en primer lugar, que la mayoría de los Acuerdos analizados son de carácter amplio, por lo que los países reciben beneficios arancelarios en un conjunto de ítems en que no cuentan con un potencial exportador, ni lo pueden desarrollar en el corto y mediano plazo; en segundo lugar, los países miembros de la ALADI, en su mayoría, tienen un oferta exportable bastante concentrada lo que limita la posibilidades de utilizar muchos de los beneficios arancelarios recibidos.

Teniendo en cuenta los dos aspectos antes mencionados, es muy útil analizar cuál ha sido el nivel de utilización de las preferencias en aquellos ítems en que los países cuentan con oferta exportable. En este subconjunto de ítems se observa que el aprovechamiento de las preferencias es bastante más elevado, alcanzando en promedio el 31,9%.

A los efectos de interpretar ambas mediciones, y en ausencia de un referencia clara contra la cual cotejar las mismas, lo más ilustrativo es analizar su evolución en el tiempo, así como su variación entre países. En lo que respecta al primer aspecto, es posible afirmar que el aprovechamiento de las preferencias no ha variado significativamente entre las diferentes mediciones realizadas. En efecto, el porcentaje promedio de utilización pasó de 11,3% en 2006, a 12,2% en 2008 y a 10,1% en 2012¹⁷. La medición sobre los ítems con oferta exportable solamente es comparable a partir de 2008 debido a cambios metodológicos, y en este caso la utilización promedio pasó de 31,1% en dicho año a 31,9% en 2012.

En lo que respecta al segundo aspecto, se observa que existen diferencias bastante notorias en el grado de aprovechamiento de las preferencias arancelarias que realizan los diferentes países. Brasil (30,8%), Argentina (24%) y México (17,5%) registran una mayor utilización de las preferencias. En un segundo nivel se encuentran Colombia (12,4%), Chile (12,1%), Perú (11,2%) y Panamá (9%), con niveles de utilización similares al promedio general de la ALADI (10,1%). Finalmente, los restantes países realizan un escaso uso de estos beneficios y registran aprovechamientos

¹⁷ Si bien los Acuerdos analizados en cada año no son los mismos, el conjunto de relaciones bilaterales consideradas es en su mayoría coincidente.

inferiores al 5% en todos los casos: Ecuador (4,6%), Uruguay (4,3%), Paraguay (2,1%), Bolivia (1,7%), Cuba (1,4%) y Venezuela (0,4%).

Cuadro 23
Utilización de las preferencias según país otorgante y beneficiario en 2012

País otorg.	País beneficiario													
	Arg.	Bol.	Bra.	Chi.	Col.	Cub.	Ecu.	Méx.	Pan.	Par.	Per.	Uru.	Ven.	Prom.
Arg.	*	1,4	39,0	8,4	3,1	0,3	0,8	5,8	*	2,6	4,4	6,3	0,3	6,6
Bol.	30,3	*	39,8	38,8	15,0	0,3	5,1	18,6	*	4,5	23,6	4,2	*	18,0
Bra.	28,9	1,2	*	7,0	4,8	0,3	1,0	13,6	*	3,7	5,2	6,5	0,8	6,6
Chi.	33,0	3,6	36,0	*	11,5	1,6	4,4	17,2	*	1,4	14,3	3,9	0,4	11,6
Col.	13,8	1,4	20,6	8,8	*	1,7	11,7	23,1	5,1	0,9	17,9	2,5	*	9,8
Ecu.	16,9	1,0	27,0	15,1	35,1	4,2	*	49,4	*	0,3	21,9	3,2	*	17,4
Méx.	9,9	1,2	19,4	9,1	14,4	4,2	6,8	*	13,0	0,9	8,2	2,8	*	8,2
Par.	29,5	2,0	38,8	10,0	2,6	0,3	0,6	13,6	*	*	3,2	7,5	0,1	9,8
Per.	11,3	2,8	15,6	5,9	23,8	1,1	10,3	12,1	*	0,6	*	1,4	*	8,5
Uru.	42,6	0,5	40,8	5,8	1,9	0,3	0,6	4,4	*	4,0	2,1	*	0,1	9,4
Prom.	24,0	1,7	30,8	12,1	12,4	1,4	4,6	17,5	9,0	2,1	11,2	4,3	0,4	10,1

Nota: las celdas sombreadas corresponden a acuerdos selectivos y las restantes a ALC

El nivel de aprovechamiento de las preferencias arancelarias en las diferentes relaciones bilaterales no ha variado significativamente entre 2008 y 2012 en la mayoría de los casos. Esto se ilustra en el gráfico 6, donde se puede observar la utilización que registraron los diferentes Acuerdos en 2008 (eje de las abscisas) y en 2012 (eje de las ordenadas), respectivamente. La gran correlación que existe entre ambas mediciones queda reflejada en la ubicación de la mayoría de los puntos en torno a la diagonal correspondiente a 45°¹⁸. Adicionalmente, cabe recordar que en el Estudio 199 se encontró una fuerte correlación entre las mediciones correspondientes a 2006 y 2008.

Todo esto muestra que los determinantes del aprovechamiento no se han modificado sustancialmente en el período que abarca las tres mediciones (2006, 2008 y 2012). Por un lado, esto se debe a que algunos de los mismos responden a rasgos estructurales de las economías de la región y que, por tanto, son de lenta maduración. Por otro, hay determinantes que son invariables con el paso del tiempo, como las distancias geográficas entre países.

¹⁸ El coeficiente de correlación de Pearson entre la utilización en 2008 y 2012 es de 0,91.

Gráfico 6
Utilización de las preferencias 2008 y 2012 por relación bilateral

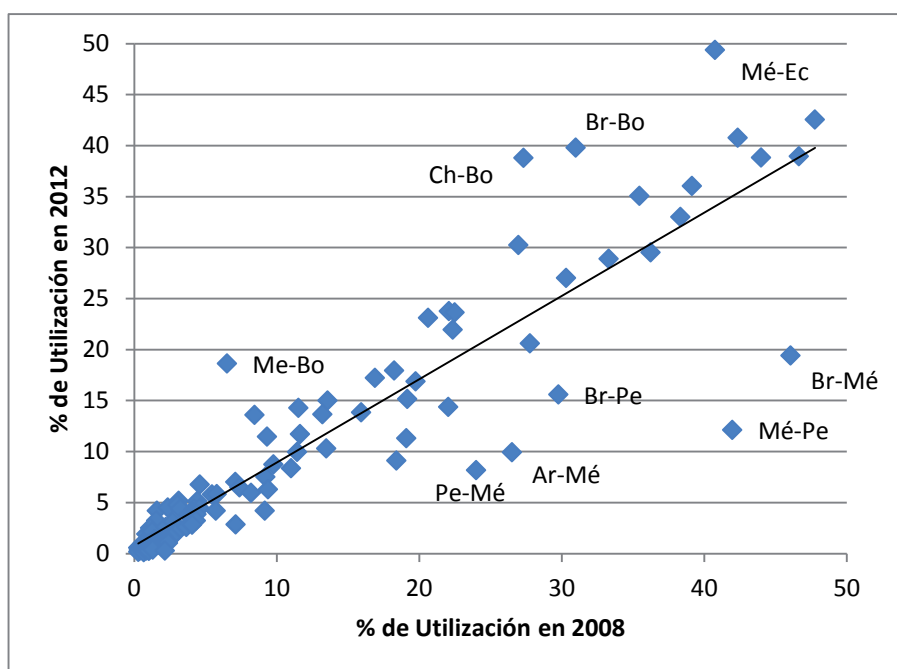

Sin perjuicio de lo anteriormente mencionado, en algunas relaciones bilaterales específicas se ha registrado una variación significativa en el nivel de utilización de las preferencias entre 2008 y 2012. Por un lado, descendió el nivel de aprovechamiento de Brasil y México en el mercado peruano, y de Argentina, Brasil y Perú en el mexicano. Por otro, aumentó el aprovechamiento de Brasil, Chile y México en el mercado boliviano, y de México en el ecuatoriano.

En los estudios anteriores referidos al comercio negociado se han identificado algunos de los determinantes básicos del grado de aprovechamiento de las preferencias. Por un lado, existen determinantes del lado de la oferta: los países con oferta exportable más diversificada hacen un mejor uso de las preferencias arancelarias. También existen determinantes del lado de la demanda: las preferencias arancelarias recibidas de parte de países grandes y que importan una gran diversidad de productos registran un mejor aprovechamiento.

Por otro, el grado de aprovechamiento de las preferencias es menor en los Acuerdos recientes, seguramente debido a que el conocimiento de los mercados y el establecimiento de los lazos comerciales, insume un tiempo no despreciable.

Asimismo, en los Acuerdos selectivos se registra un mayor porcentaje de preferencias utilizadas por cantidad de ítems negociados. Esto se debe a que en la negociación este tipo de acuerdo, por su propia modalidad, se pone especial interés en los productos con potencial exportador.

Adicionalmente existe un factor geográfico que incide de forma importante en el aprovechamiento de las preferencias arancelarias. En efecto, se observa que el grado de aprovechamiento es mayor cuando el país beneficiario se encuentra geográficamente próximo, o es limítrofe, del país otorgante.

Finalmente, hay un factor estadístico derivado de la heterogeneidad en la fuente de información utilizada para obtener el comercio negociado, haciendo que el grado de utilización de las preferencias sea mayor cuando el comercio es asignado por la Secretaría que cuando es informado por los países. Esto se debe a que, como fue mencionado, el método de asignación empleado por la Secretaría tiende a sobreestimar el comercio negociado en la medida en que no tiene en cuenta restricciones tales como el cumplimiento de requisitos de origen.

A los efectos de determinar la significación de los determinantes antes identificados se procedió a realizar una nueva estimación econométrica con información referida al año 2012. En esta oportunidad se aplica un modelo similar al presentado en los estudios anteriores.

Concretamente se estimó un modelo de corte transversal donde la variable a explicar, o dependiente, es el grado de utilización de las preferencias arancelarias (UTI) en cada Acuerdo, medido como el porcentaje de ítems con comercio negociado del total que recibe preferencias.

Por su parte, las variables explicativas son seis e intentan recoger las causas antes mencionadas. El grado de diversificación de la oferta del país beneficiario y de la demanda del otorgante se recogen en dos

variables: el porcentaje de ítems en que el país beneficiario registra exportaciones (OFE) y el porcentaje de ítems en que el país otorgante registra importaciones (DEM). La antigüedad de los Acuerdos se mide por la cantidad de años de vigencia de los mismos (VIG). La amplitud o cobertura de los mismos se recoge en una variable que mide el inverso del porcentaje de ítems con preferencias (ITE)¹⁹. La proximidad geográfica entre el país otorgante y el beneficiario se considera mediante una variable dummy que vale uno cuando el país beneficiario es limítrofe del otorgante (GEO). Finalmente, también se adoptó una variable dummy para identificar la fuente de información (ASI), que vale uno cuando el comercio fue asignado por la Secretaría y cero cuando es información proporcionada por el país otorgante.

En resumen, la ecuación que se estimó fue la siguiente:

$$UTI_j = a + b * OFE_j + c * DEM_j + d * VIG_j + e * ITE_j + f * GEO_j + g * ASI_j + \varepsilon_j$$

Las estimaciones fueron realizadas sobre la base de un total de 105 observaciones. Se incluyeron todas las relaciones bilaterales analizadas en este estudio. En cada relación se consideró el grado de utilización del principal Acuerdo de Alcance Parcial, por lo que se excluyeron los Acuerdos del sector automotor.

¹⁹ Con esta formulación se intenta captar que el efecto de este variable es no lineal.

Cuadro 24
Resultado de la estimación econométrica

Variable	Parámetros estimados					
	Modelo 1		Modelo 2		Modelo 3	
Constante	6,98		-15,1	**	-14,9	**
OFE	0,33	**	0,33	**	0,33	**
DEM	-0,29					
VIG	0,34	**	0,34	**	0,34	**
ITE	40,31	**	37,6	**	38,48	**
GEO	8,74	**	8,45	**	8,41	**
ASI	0,03		0,50			
R2	0,67		0,66		0,66	
R2 ajustado	0,65		0,64		0,64	
Los asteriscos indican si los parámetros son significativamente distintos de cero Al: *95% y ** 99% de confianza						

Los resultados de las estimaciones econométricas se presentan en el Cuadro 24. En primer término se estimó el modelo con todas las variables (Modelo 1) y luego se realizaron algunas modificaciones al mismo (Modelos 2 y 3), excluyendo las variables que no resultaron significativas o que no presentaron el signo correcto.

Los ajustes de las tres estimaciones son muy buenos, las variables incluidas explican aproximadamente dos tercios de la varianza de la variable dependiente, esto es, del grado de utilización de las preferencias arancelarias.

En la primera estimación la variable correspondiente a la diversificación de la demanda del país importador (DEM) tiene el signo opuesto al esperado y no resulta significativa, por lo que se excluye de las siguientes estimaciones.

A su vez, la variable que recoge el efecto de la fuente de información utilizada para obtener el comercio negociado (ASI) no resulta significativa en ninguna de las dos primeras estimaciones, por

lo que se excluyó de la tercera. Este resultado debe interpretarse como algo positivo, en la medida que indica que la fuente de información utilizada –comercio negociado o informado por el país- no incide en los resultados obtenidos.

Cabe recordar que la variable antes aludida (ASI) resultó significativa en la estimación realizada anteriormente para el año 2008. Posteriormente, en 2010 la Secretaría introdujo una modificación en la metodología de asignación del comercio negociado que se orientó a evitar una sobreestimación del mismo. Por tanto, la pérdida de significación de esta variable en la estimación 2012 seguramente está indicando que el cambio de metodología fue en el sentido correcto.

Considerando que el Modelo 3 es el más aceptable, dado que todas las variables resultaron significativas y presentaron los signos esperados, los parámetros estimados deben ser interpretados de la siguiente manera:

- Oferta exportable (OFE): por cada 1% adicional de ítems de la nomenclatura que el país beneficiario disponga de oferta exportable el porcentaje de utilización de preferencias se incrementa en 0,33%.
- Vigencia del Acuerdo (VIG): cada año de vigencia del Acuerdo incrementa el porcentaje de utilización de preferencias en 0,34%.
- Número de ítems negociados (ITE): cuanto más amplio es el Acuerdo más bajo es el porcentaje de utilización de las preferencias, pero esta relación no es lineal.
- Países limítrofes (GEO): si el país otorgante y el beneficiario son limítrofes entre sí el porcentaje de utilización de preferencias es 8% superior a cuando no lo son.

En síntesis, las estimaciones confirman algunas de las hipótesis planteadas. Concretamente, el aprovechamiento de las preferencias arancelarias está positivamente correlacionado con la diversificación de la oferta exportable del país beneficiario, con los años de vigencia del

Acuerdo, con la proximidad geográfica de los socios y con la selectividad con que se negociaron los ítems en los Acuerdos.

Los resultados obtenidos arrojan algunas lecciones importantes respecto a cómo se podría incrementar el aprovechamiento de los Acuerdos. Por un lado, existen un conjunto de factores estructurales que limitan el aprovechamiento de las preferencias arancelarias sobre los cuales se puede trabajar en base a políticas que surtan efecto en mediano y largo plazo, tales como aquellas orientadas a diversificar la oferta exportadora, a mejorar la infraestructura y la conectividad de los países de la región, reduciendo los costos de transporte entre los mismos.

Por otro lado, debe tenerse presente que existe otro conjunto de factores determinantes para el aprovechamiento de los Acuerdos sobre los que se puede actuar y obtener resultados en el corto y mediano plazo. En efecto, si la antigüedad de un Acuerdo es determinante de su uso se debe a que el establecimiento de los vínculos comerciales entre los ofertantes del país beneficiario y los demandantes del país otorgante conlleva un tiempo y un trabajo. Sobre este aspecto se puede trabajar mejorando la difusión de la oferta exportable de los países, promoviendo ferias y otras instancias que permitan un acercamiento de las partes involucradas, así como realizando estudios que permitan identificar complementariedades entre la demanda de un país y la oferta de otro.

Finalmente, cabe destacar que prácticamente un tercio de la varianza del aprovechamiento que realizan los países de las preferencias no está explicada por este modelo, y por las variables incluidas en el mismo. Esto significa que existen otros factores que corresponde identificar y sobre los cuales posteriormente se podría actuar. Los diversos regímenes de origen vigentes en los Acuerdos de la ALADI, así como la diversa cantidad de requisitos específicos previstos en los mismos, son algunos de los factores cuya incidencia debería estudiarse.

ANEXO I

Origen de la información sobre comercio negociado

Importador	1993	1994	1995	1996	1997	1998	1999	2000	2001	2002	2003	2004	2005	2006	2007	2008	2009	2010	2011	2012
Argentina	NT-AC	NT-AC	NT-AC	NT-AC	NT-AC	NT-AC	NT-AC	NP-AJ	NP-AJ	NP-AJ	NP-AJ	NP-AJ	NP-AJ	NP-AJ	NP-AJ	NP-AJ	NP-AJ	NP-AJ	NP-AJ	NP-AJ
Bolivia	AT	AT	AT	AT	AT	AT	AT	AT	AT	AT	AT	NT-AJ	NT-AJ	NT-AJ	NT-AJ	NT-AJ	NT-AJ	NT-AJ	NT-AJ	NT-AJ
Brasil	NT-AC	NT-AC	NT-AC	NT-AC	NT-AC	NT-AC	NT-AC	NT-AC	NT-AC	NT-AC	NT-AC	NP-AP	NP-AP	NP-AP	NP-AP	NP-AP	NP-AP	NP-AP	NP-AP	NP-AP
Chile	IT	NT-AC	NT-AC	NT-AC	NT-AC	NT-AC	IT	IT	NP-AP	NP-AP	NP-AP	NP-AJ	NP-AP	NP-AP	NP-AJ	NP-AJ	NP-AJ	NP-AP	NP-AP	NP-AP
Colombia	IT	IT	IT	IT	IT	IT	IT	IT	IT	IT	NP-AJ	NP-AP	NP-AP	NP-AP	NP-AP	NP-AP	NP-AP	NP-AP	NP-AP	NP-AP
Cuba	ND	ND	ND	ND	ND	ND	ND	AT	AT	AT	AT	AT	AT	AT	AT	AT	AT	ND	ND	ND
Ecuador	AT	AT	AT	AT	AT	AT	AT	AT	AT	AT	AT	AT	AT	AT	AT	AT	AT	AT	AT	AT
México	AT	AT	AT	AT	AT	AT	AT	AT	AT	AT	AT	AT	AT	AT	AT	AT	AT	AT	AT	AT
Panamá	ND	ND	ND	ND	ND	ND	ND	ND	ND	ND	ND	ND	ND	ND	ND	ND	ND	ND	ND	ND
Paraguay	NT-AC	NT-AC	NT-AC	NT-AC	NT-AC	NT-AC	NT-AC	AT	AT	AT	NP-AT	NP-AT	NP-AT	NP-AT	NP-AT	NP-AT	NP-AT	NP-AT	NP-AT	NP-AT
Perú	NT-AC	NT-AC	NT-AC	NT-AC	NT-AC	NT-AC	NT-AC	NT-AJ	NT-AJ	NT-AJ	NT-AJ	NT-AJ	NP-AJ	NP-AP	NP-AP	NP-AP	NP-AP	NP-AT	NP-AT	NP-AT
Uruguay	NT-AC	IT	NT-AC	NT-AC	NT-AC	NT-AC	NT-AC	NP-AP	NP-AP	NP-AP	IT	IT	IT	IT	IT	IT	NP-AP	NP-AJ	NP-AJ	NP-AJ
Venezuela	AT	AT	AT	AT	AT	AT	AT	AT	AT	AT	AT	AT	AT	AT	AT	NT-AP	NT-AP	NT-AJ	NT-AJ	NT-AJ

NP-AJ La SG-ALADI adjudica parcialmente la NALADISA y realiza pequeños ajustes en los acuerdos informados

NT-AP La SG-ALADI adjudica parcialmente la NALADISA y adjudica parcialmente los acuerdos

NP-AT La SG-ALADI adjudica parcialmente la NALADISA y adjudica totalmente los acuerdos

NT-AJ La SG-ALADI adjudica totalmente la NALADISA y realiza pequeños ajustes en los acuerdos informados

NP-AP La SG-ALADI adjudica totalmente la NALADISA y adjudica parcialmente los acuerdos

NT-AC La SG-ALADI adjudica totalmente la NALADISA, y significativamente los acuerdos

AT La SG-ALADI adjudica totalmente los datos de acuerdos y la NALADISA

IT El país informó totalmente (más allá de algunos ajustes y validaciones que se deben realizar)

ND No se dispone de información de comercio exterior

ANEXO II

Importaciones intrarregionales de los países miembros de la ALADI

por copartícipe y Acuerdo

Cuadro A1: Importaciones intrarregionales de Argentina por copartícipe y Acuerdo
en miles de dólares

Copartícipe / Acuerdo	1993	1994	1995	1996	1997	1998	1999	2000	2001	2002	2003	2004	2005	2006	2007	2008	2009	2010	2011	2012	
Bolivia																					
Compl.Económica	7.638	16.307	15.459	661	nc	nc	nc	nc	nc	nc	nc	nc	nc	nc	nc	nc	nc	nc	nc	nc	nc
34	nc	nc	nc	26.472	0	37.177	21.048	15.826	13.683	4.661	10.209	20.123	21.800	21.880	37.807	41.819	33.504	46.390	61.563	58.236	58.236
36	nc	nc	nc	nc	nc	nc	nc	nc	nc	nc	nc	nc	nc	nc	nc	nc	nc	nc	nc	nc	nc
Regionales	1	13.863	18.443	16.156	17.147	3.112	0	0	0	0	0	0	0	0	0	0	0	0	0	0	0
4	81.960	4.256	2.116	523	5	0	0	5	0	0	0	0	0	0	0	0	0	0	0	0	0
Agropecuarios	2	0	0	0	0	0	0	0	0	0	0	0	0	0	0	0	0	0	0	0	0
Art. 13 Tr. 80	0	83.467	93.137	0	0	nc	nc	nc	nc	nc	nc	nc	nc	nc	nc	nc	nc	nc	nc	nc	nc
6	103.461	122.473	126.868	44.803	41.662	37.177	21.048	15.831	13.683	4.661	10.209	20.123	21.800	21.880	37.807	41.819	33.504	46.390	61.563	58.236	58.236
Total Negociado	103.461	122.473	126.868	44.803	41.662	37.177	21.048	15.831	13.683	4.661	10.209	20.123	21.800	21.880	37.807	41.819	33.504	46.390	61.563	58.236	58.236
Total No Negociado	0	0	0	0	0	0	0	0	0	0	0	0	0	0	0	0	0	0	0	0	0
Total Copartícipe	103.461	122.473	126.868	44.803	41.662	37.177	21.048	15.831	13.683	4.661	10.209	20.123	21.800	21.880	37.807	41.819	33.504	46.390	61.563	58.236	58.236
Brasil	103.341	144.864	135.112	136.235	139.819	115.365	40.068	20.034	20.575	15.338	22.889	138.671	269.249	322.013	220.917	148.827	212.689	350.467	629.205	1.415.689	1.415.689
Comerciales	10	5	96	0	0	nc	nc	nc	nc	nc	nc	nc	nc	nc	nc	nc	nc	nc	nc	nc	nc
16	3	7.589	0	0	0	nc	nc	nc	nc	nc	nc	nc	nc	nc	nc	nc	nc	nc	nc	nc	nc
17	0	56	0	0	nc	nc	nc	nc	nc	nc	nc	nc	nc	nc	nc	nc	nc	nc	nc	nc	nc
18	0	9	0	0	0	nc	nc	nc	nc	nc	nc	nc	nc	nc	nc	nc	nc	nc	nc	nc	nc
19	1.225	37	0	0	0	nc	nc	nc	nc	nc	nc	nc	nc	nc	nc	nc	nc	nc	nc	nc	nc
21	0	4.026	0	0	0	nc	nc	nc	nc	nc	nc	nc	nc	nc	nc	nc	nc	nc	nc	nc	nc
22	19	0	0	0	0	nc	nc	nc	nc	nc	nc	nc	nc	nc	nc	nc	nc	nc	nc	nc	nc
25	1	129	0	0	0	nc	nc	nc	nc	nc	nc	nc	nc	nc	nc	nc	nc	nc	nc	nc	nc
26	1	129	0	0	0	nc	nc	nc	nc	nc	nc	nc	nc	nc	nc	nc	nc	nc	nc	nc	nc
Compl.Económica	14	1.626.367	2.052.196	5.2884	4.988	6.445.949	6.811.076	5.431.663	4.978.839	2.175.479	4.160.072	6.832.759	6.687.857	7.685.059	9.669.647	11.460.604	7.980.027	11.075.654	13.124.545	7.692.726	7.692.726
18	1.500.277	1.703.728	3.734.334	5.091.395	6.445.949	6.811.076	5.431.663	6.145.893	4.978.839	2.175.479	4.160.072	6.832.759	6.687.857	7.685.059	9.669.647	11.460.604	7.980.027	11.075.654	13.124.545	7.692.726	7.692.726
Regionales	4	9.537	83.124	0	13	0	0	0	0	0	0	0	0	0	0	0	0	0	0	0	0
Agropecuarios	2	0	9	0	0	0	0	0	0	0	0	0	0	0	0	0	0	0	0	0	0
Total Negociado	3.137.434	3.850.999	3.734.339	5.094.282	6.450.917	6.811.076	5.431.663	6.145.893	4.978.839	2.175.479	4.223.064	6.832.759	6.687.857	7.685.059	9.669.647	11.460.604	7.980.027	11.075.654	13.124.545	7.692.726	7.692.726
Total No Negociado	432.535	435.252	441.637	232.837	465.060	248.877	167.311	332.560	297.922	342.788	476.425	734.197	805.712	1.025.887	1.033.821	1.133.064	838.675	2.940.429	7.291.521	894.993	894.993
Total Copartícipe	3.569.969	4.286.251	4.175.976	5.327.119	6.915.977	7.060.953	5.598.974	6.478.453	5.277.761	2.518.267	4.699.489	7.566.956	7.493.569	8.715.866	10.703.468	12.593.668	10.918.702	14.016.083	20.416.066	18.587.219	18.587.219
Colombia																					
Compl.Económica	5.003	12.353	18.358	23.836	29.853	24.153	15.659	9.939	nc	nc	nc	nc	nc	nc	nc	nc	nc	nc	nc	nc	nc
48	nc	nc	nc	nc	nc	nc	nc	nc	nc	nc	nc	nc	nc	nc	nc	nc	nc	nc	nc	nc	nc
59	nc	nc	nc	nc	nc	nc	nc	nc	nc	nc	nc	nc	nc	nc	nc	nc	nc	nc	nc	nc	nc
Regionales	4	10.544	7.643	10.362	9.459	11.329	14.865	11.914	4.884	1.421	1.753	2.240	986	729	185	4.853	6.769	10.111	4.065	0	0
7	0	428	26	36	18	0	0	0	0	0	0	0	0	0	0	0	0	0	0	0	0
Art. 14 Tr. 80	64	0	0	0	0	0	nc	nc	nc	nc	nc	nc	nc	nc	nc	nc	nc	nc	nc	nc	nc
2	16.611	20.422	28.746	35.331	41.200	39.138	27.573	25.991	19.123	5.800	7.965	14.991	20.431	26.494	34.315	65.166	59.378	85.731	115.565	223.771	223.771
Total Negociado	20.269	39.993	52.160	67.566	79.556	75.904	53.824	30.761	20.860	10.860	11.769	31.810	35.023	46.989	66.703	132.332	118.746	161.466	201.130	239.336	239.336
Total No Negociado	41.360	60.413	59.958	48.967	67.156	113.642	55.367	54.815	49.384	16.350	19.774	46.391	59.454	69.854	91.018	154.640	108.728	149.973	241.363	358.382	358.382

Cuadro A1: Importaciones intrarregionales de Argentina por copartícipe y Acuerdo
en miles de dólares (continuación)

Copartícipe / Acuerdo	1993	1994	1995	1996	1997	1998	1999	2000	2001	2002	2003	2004	2005	2006	2007	2008	2009	2010	2011	2012		
Colba																						
Compl.Economía	45	nc	nc	nc	nc	nc	nc	1.021	1.058	239	369	539	286	605	nc	nc	nc	nc	nc	nc	nc	
	62	nc	nc	nc	nc	nc	nc	nc	nc	nc	nc	nc	nc	nc	900	815	846	2.413	4.657	3.899	nc	
Art.25 TM.80	4	211	211	347	457	1.052	1.461	1.069	nc	nc	nc	nc	nc	nc	nc	nc	nc	nc	nc	nc	nc	nc
Regionales	4	nc	nc	nc	nc	nc	nc	1.521	709	21	91	48	9	0	0	0	0	0	0	0	0	0
Total Negociado		211	211	347	457	1.052	1.461	1.069	1.786	260	460	597	295	695	900	815	846	2.413	4.657	3.899	3.899	3.899
Total NO Negoc.		1.698	47.402	6.651	7.940	3.377	5.493	1.752	1.560	886	704	922	1.460	2.016	2.117	1.774	2.861	9.554	4.178	6.967	6.967	6.967
Total Copartícipe		1.909	47.613	6.998	8.397	4.429	6.724	2.821	3.326	1.146	1.164	1.509	1.755	2.621	3.017	2.589	3.707	11.967	8.835	10.866	10.866	10.866
Chile																						
Comerciales	5	0	12	9	0	nc	nc	nc	nc	nc	nc	nc	nc	nc	nc	nc	nc	nc	nc	nc	nc	nc
Compl.Economía	16	186.202	319.453	170.747	120.737	nc	nc	nc	nc	nc	nc	nc	nc	nc	nc	nc	nc	nc	nc	nc	nc	nc
	35	nc	nc	nc	nc	nc	nc	463.882	380.314	112.371	201.620	292.585	371.843	449.289	536.347	671.711	552.182	746.041	923.103	969.720	969.720	
Regionales	4	157.586	120.231	155.268	114.322	256	4.068	0	0	12	11	0	0	0	0	0	0	0	7	3	0	0
Agropecuarias	2	343.788	439.708	326.024	357.275	553.753	496.421	463.882	380.314	112.371	201.620	292.585	371.843	449.289	536.347	671.711	552.182	746.041	923.103	969.720	969.720	
Total Negociado		362.140	391.169	187.790	202.108	133.768	154.604	142.119	125.409	64.247	88.204	111.871	177.142	150.189	172.111	280.030	112.804	139.000	169.695	101.374	101.374	
Total NO Negoc.		706.928	830.877	513.814	559.383	687.521	707.556	608.133	505.723	176.630	289.835	404.456	546.985	599.457	708.458	951.741	664.896	885.048	1.092.801	1.011.094	1.011.094	
Ecuador																						
Compl.Economía	21	54.402	78.932	88.110	92.104	101.237	87.105	90.066	54.463	nc	nc	nc	nc	nc	nc	nc	nc	nc	nc	nc	nc	nc
	59	nc	nc	nc	nc	nc	nc	nc	43.643	97.114	30.949	44.798	55.614	68.632	106.152	134.030	134.349	159.377	206.610	237.312	237.312	
Regionales	2	418	146	4.818	6.690	7.379	11.045	13.691	18.509	3.674	5.132	6.752	3.211	1.429	1.699	1.898	1.788	1.964	0	0	0	
	4	2.986	2.221	3.095	713	1.021	1.347	1.437	532	1.333	1.836	2.096	284	30	615	345	0	0	0	0	0	
Total Negociado		57.806	81.299	93.233	96.507	109.637	99.497	105.194	119.371	116.155	21.687	53.646	59.399	70.291	108.395	136.183	136.137	161.341	208.610	237.312	237.312	
Total NO Negoc.		5.379	11.104	7.584	9.212	1.790	3.504	1.984	12.262	590	1.773	881	912	1.213	1.652	2.395	1.268	2.072	1.141	1.212	1.212	
Total Copartícipe		63.185	92.403	100.817	108.719	111.427	103.001	107.178	131.633	116.745	23.338	54.527	60.221	71.504	110.008	138.578	137.405	163.413	209.751	238.524	238.524	

Cuadro A1: Importaciones intrarregionales de Argentina por copartícipe y Acuerdo
en miles de dólares (continuación)

Origen / Acuerdo	1993	1994	1995	1996	1997	1998	1999	2000	2001	2002	2003	2004	2005	2006	2007	2008	2009	2010	2011	2012	
Brasil																					
Comerciales	5	208	0	nc	nc	nc	nc	nc	nc	nc	nc	nc	nc	nc	nc	nc	nc	nc	nc	nc	nc
	15	508	168	0	0	0	0	0	0	0	0	0	0	0	0	0	0	0	0	0	0
	16	10.716	2.454	0	0	0	0	0	0	0	0	0	0	0	0	0	0	0	0	0	0
	18	13.688	6.571	0	0	0	0	0	0	0	0	0	0	0	0	0	0	0	0	0	0
	19	24	0	0	0	0	0	0	0	0	0	0	0	0	0	0	0	0	0	0	0
	21	19.637	0	0	0	0	0	0	0	0	0	0	0	0	0	0	0	0	0	0	0
	22	384	87	0	0	0	0	0	0	0	0	0	0	0	0	0	0	0	0	0	0
	24	317	0	nc	nc	nc	nc	nc	nc	nc	nc	nc	nc	nc	nc	nc	nc	nc	nc	nc	nc
	26	60	17	0	0	0	0	0	0	0	0	0	0	0	0	0	0	0	0	0	0
Compl.Económica	6	37.416	56.771	75.097	108.888	101.706	67.004	94.915	148.081	90.177	38.157	51.967	370.787	407.984	591.050	692.828	377.697	442.702	496.237	462.492	706.990
	55	nc	nc	nc	nc	nc	nc	nc	nc	nc	5.202	50.526	97.998	210.882	259.329	595.738	382.181	763.922	1.076.108	1.800.228	2.251.937
Regionales	4	75.709	92.449	70.094	90.717	146.846	142.601	128.764	93.313	75.277	29.810	36.649	51.981	34.084	40.325	73.187	149.524	109.679	135.511	184.562	109.595
	7	0	0	0	0	0	2	0	0	0	0	0	0	0	0	0	0	0	0	0	0
Total Negociado		158.677	158.517	198.605	248.552	209.607	223.679	241.384	166.454	67.867	93.818	473.294	539.956	842.057	1.025.344	1.187.795	869.457	1.342.135	1.756.907	1.279.077	1.779.077
Total No Negociado		78.516	102.206	231.233	341.389	361.561	266.973	341.881	271.935	89.870	144.530	284.662	253.270	268.889	311.233	407.535	284.362	474.971	776.259	972.860	972.860
Total Copartícipe		237.193	260.723	376.424	541.004	610.113	603.223	490.652	593.275	437.389	157.637	238.348	757.946	793.226	1.110.926	1.336.577	1.595.330	1.163.819	1.817.106	2.533.166	2.251.937
Panamá																					
Total Negociado		0	0	0	0	0	0	0	0	0	0	0	0	0	0	0	0	0	0	0	0
Total No Negociado		154.233	115.603	2.957	3.248	1.381	3.432	1.164	1.650	1.108	546	358	366	367	367	588	1.691	1.691	1.691	1.691	1.691
Total Copartícipe		154.233	115.603	2.957	3.248	1.381	3.432	1.164	1.650	1.108	546	358	366	367	367	588	1.691	1.691	1.691	1.691	1.691
Paraguay																					
Renegociación	26	4.520	1.255	0	0	nc	nc	nc	nc	nc	nc	nc	nc	nc	nc	nc	nc	nc	nc	nc	nc
Compl.Económica	13	1.019	5.106	0	0	0	0	0	0	0	0	0	0	0	0	0	0	0	0	0	0
	18	52.136	45.972	72.863	181.050	245.193	238.202	142.478	205.558	205.335	232.296	258.712	296.539	343.934	386.068	446.603	350.003	428.224	508.244	454.701	454.701
Regionales	3	242	1.299	0	0	0	0	0	0	0	0	0	0	0	0	0	0	0	0	0	0
	4	50	221	0	0	0	0	0	0	0	0	0	0	0	0	0	0	0	0	0	0
Total Negociado		57.060	72.863	181.050	245.193	238.202	142.478	205.558	205.335	205.335	232.296	258.712	296.539	343.934	386.068	446.603	350.003	428.224	508.244	454.701	454.701
Total No Negociado		19.990	14.612	66.871	109.809	139.927	161.693	48.448	92.236	60.882	62.713	131.740	146.638	141.360	160.953	139.853	349.953	10.567	6.790	16.113	16.113
Total Copartícipe		72.915	71.695	139.841	182.112	319.936	347.629	304.071	302.803	255.807	294.717	380.497	453.217	505.184	547.021	585.921	699.956	438.801	515.026	470.814	470.814
Perú																					
Compl.Económica	9	9.609	12.439	15.870	9.838	11.640	9.249	7.644	3.676	nc	nc	nc	nc	nc	nc	nc	nc	nc	nc	nc	nc
	48	nc	nc	nc	nc	nc	nc	nc	5.617	14.285	5.218	18.105	24.602	37.954	64.076	91.789	53.289	90.119	128.321	103.865	103.865
Regionales	4	496	245	39	0	281	57	44	1	0	0	42	99	0	0	0	0	0	0	0	0
Agropecuarios	2	10.105	12.684	15.909	9.838	11.991	9.249	7.699	3.676	nc	nc	nc	nc	nc	nc	nc	nc	nc	nc	nc	nc
Total Negociado		14.285	11.939	17.955	27.198	37.877	23.980	21.141	19.278	7.084	8.769	15.187	20.008	13.911	51.943	28.225	14.913	30.802	34.880	57.724	57.724
Total No Negociado		24.370	24.123	33.964	37.036	48.798	32.386	28.829	28.592	21.335	14.017	33.292	44.709	51.735	116.019	120.514	69.202	120.921	163.211	161.559	161.559

**Cuadro A1: Importaciones intrarregionales de Argentina por copartícipe y Acuerdo
en miles de dólares (continuación)**

	1993	1994	1995	1996	1997	1998	1999	2000	2001	2002	2003	2004	2005	2006	2007	2008	2009	2010	2011	2012	
Coparticipes / Acuerdo Uruguay																					
Renegociación																					
Comerciales	26	3.274	20.390	0	0	nc	nc	nc	nc	nc	nc	nc	nc	nc	nc	nc	nc	nc	nc	nc	nc
7	111	86	0	0	0	nc	nc	nc	nc	nc	nc	nc	nc	nc	nc	nc	nc	nc	nc	nc	nc
18	71	0	0	0	0	nc	nc	nc	nc	nc	nc	nc	nc	nc	nc	nc	nc	nc	nc	nc	nc
19	6	0	0	0	0	nc	nc	nc	nc	nc	nc	nc	nc	nc	nc	nc	nc	nc	nc	nc	nc
Compl.Económica	1	142.820	128.230	1.739	0	66	0	0	0	5.195	0	0	nc	nc	nc	nc	nc	nc	nc	nc	nc
18	86.331	156.029	208.584	278.131	337.584	489.558	360.815	413.203	317.102	98.713	134.859	161.886	201.450	183.370	324.791	338.623	231.504	406.884	356.597	321.570	165.948
57	nc	nc	nc	nc	nc	nc	nc	nc	nc	nc	12.152	15.919	35.978	83.761	59.490	139.747	91.416	136.807	123.241	165.948	
Regionales	4	17.524	12.228	0	191	206	99	0	0	0	0	0	0	0	0	0	0	0	0	0	0
7	0	67	0	0	0	0	0	0	0	0	0	0	0	0	0	0	0	0	0	0	0
Agropecuarios	1	0	1.402	0	0	0	0	0	0	0	0	0	0	0	0	0	0	0	0	0	0
Total Negociado	283.139	318.432	210.323	276.322	337.770	489.723	360.815	413.203	317.102	103.898	147.011	177.805	237.428	277.131	424.281	478.370	322.920	543.701	479.838	487.518	
Total No Negociado	317.811	470.697	78.585	-21.507	39.353	31.100	34.956	12.877	1.672	16.942	16.465	-46.800	-31.354	-24.082	54.146	46.811	23.940	43.091	726.000	32.584	
Total Coparticipes	970.950	789.099	286.888	256.829	377.123	536.833	395.771	426.080	328.974	122.450	163.466	226.005	266.762	301.193	436.743	527.181	346.260	586.782	693.838	520.662	
Comerciales	5	160	48	nc	nc	nc	nc	nc	nc	nc	nc	nc	nc	nc	nc	nc	nc	nc	nc	nc	nc
Compl.Económica	20	1.088	6.127	1.950	5.331	601	28	8	nc	nc	nc	nc	nc	nc	nc	nc	nc	nc	nc	nc	nc
48	nc	nc	nc	nc	nc	nc	nc	1.552	11.664	903	1.751	3.567	nc	nc	nc	nc	nc	nc	nc	nc	nc
59	nc	nc	nc	nc	nc	nc	nc	nc	nc	nc	nc	nc	10.001	11.793	14.088	15.722	8.890	11.450	18.643	14.402	
Regionales	4	0	5	0	3.045	16.372	10.898	6.181	3.561	1.153	901	1.735	0	0	0	0	0	0	0	0	0
Total Negociado	1.248	6.180	1.950	3.045	16.372	10.898	10.898	6.181	3.561	1.153	2.652	5.302	10.001	11.793	14.088	15.722	8.890	11.450	18.643	14.402	
Total No Negociado	39.687	46.250	44.284	111.862	62.319	48.317	79.307	21.838	15.412	7.317	8.820	34.477	32.345	24.808	23.596	25.104	15.468	21.492	23.693	24.962	
Total Coparticipes	39.687	46.250	44.284	111.862	62.319	58.317	79.307	28.838	26.442	7.317	8.820	34.477	32.345	24.808	23.596	25.104	15.468	21.492	23.693	24.962	

Fuente: Información suministrada por los países miembros

Elaboración: Secretaría General de la ALADI

nc: No corresponde

Cuadro A2: Importaciones intrarregionales de Bolivia por copartícipe y Acuerdo en miles de dólares

	1993	1994	1995	1996	1997	1998	1999	2000	2001	2002	2003	2004	2005	2006	2007	2008	2009	2010	2011	2012	
Argentina																					
Compl.Económica	19	14.437	13.959	16.763	0	nc	nc	nc	nc	nc	nc	nc	nc	nc	nc	nc	nc	nc	nc	nc	nc
34	nc	nc	nc	0	30.521	nc	nc	nc	nc	nc	nc	nc	nc	nc	nc	nc	nc	nc	nc	nc	nc
36	nc	nc	nc	nc	257.671	223.161	246.708	298.027	304.344	273.473	281.503	179.292	331.649	324.269	345.191	459.968	467.263	559.689	700.215	690.718	nc
Regionales	4	54.247	27.583	27.284	30.274	0	0	25.209	0	0	0	0	0	0	0	0	0	0	0	0	0
7	nc	nc	nc	nc	nc	nc	nc	38	658	720	641	0	0	0	0	0	0	0	0	0	0
Agropecuarias	2	7.339	2.647	1.450	443	213	9.588	1.267	3.328	34.307	2.243	1.945	2.641	3.393	6.648	4.146	0	0	0	0	0
Art. 13 Tr. 80	6	nc	29.073	46.100	31.996	nc	nc	nc	nc	nc	nc	nc	nc	nc	nc	nc	nc	nc	nc	nc	nc
Art. 14 Tr. 80	2	333	478	566	2.150	1.034	1.300	317.222	307.947	308.500	284.357	181.207	394.661	397.602	361.639	464.114	467.263	559.689	700.215	690.718	nc
Total Negociado	2	76.356	73.740	92.653	95.384	259.118	234.069	246.013	317.222	307.947	284.357	181.207	394.661	397.602	361.639	464.114	467.263	559.689	700.215	690.718	nc
Total No Negociado	34	nc	nc	nc	nc	nc	nc	nc	nc	nc	nc	nc	nc	nc	nc	nc	nc	nc	nc	nc	nc
Total Copartícipe	114.730	117.483	127.023	136.637	259.382	234.069	246.013	317.222	307.947	308.500	284.516	298.076	391.198	447.298	585.932	720.569	622.544	713.518	966.372	1.086.020	nc
Brasil																					
Renegociación	8	5.413	nc	nc	nc	nc	nc	nc	nc	nc	nc	nc	nc	nc	nc	nc	nc	nc	nc	nc	nc
Compl.Económica	28	nc	13.466	15.900	0	nc	nc	nc	nc	nc	nc	nc	nc	nc	nc	nc	nc	nc	nc	nc	nc
34	nc	nc	nc	nc	nc	nc	nc	nc	nc	nc	nc	nc	nc	nc	nc	nc	nc	nc	nc	nc	nc
36	nc	nc	nc	nc	226.740	251.186	272.352	282.573	275.198	390.356	345.543	294.561	417.391	462.054	576.668	773.745	665.282	849.785	1.090.439	1.253.757	nc
Regionales	4	83.129	99.574	100.222	65.907	0	0	121	0	0	0	0	0	0	0	0	0	0	0	0	0
7	nc	nc	nc	nc	nc	nc	nc	20	376	521	476	0	0	0	0	0	0	0	0	0	0
Agropecuarias	2	556	412	483	638	597	803	1.858	794	1.573	1.774	1.519	2.860	2.920	460	867	0	0	0	0	0
Art. 14 Tr. 80	2	20	13	216	1.523	278	955	nc	nc	nc	nc	nc	nc	nc	nc	nc	nc	nc	nc	nc	nc
Total Negociado	2	89.118	113.455	116.821	141.136	227.605	252.944	274.230	276.445	382.450	347.793	296.080	420.251	464.874	577.128	774.612	665.282	849.785	1.090.439	1.253.757	nc
Total No Negociado	6.214	60.797	85.152	58.422	40.488	7	0	0	0	0	165	197.367	93.508	111.328	132.611	140.186	101.779	160.383	305.037	286.354	nc
Total Copartícipe	149.915	178.614	175.243	181.634	227.612	252.944	274.230	284.303	276.445	382.450	347.958	483.447	513.759	576.300	709.739	914.798	787.061	1.010.168	1.395.476	1.523.111	nc
Colombia																					
Regionales	4	8.528	10.970	9.298	11.837	0	0	0	0	0	0	0	0	0	0	0	0	0	0	0	0
7	nc	nc	nc	nc	nc	nc	1.033	1.834	1.737	1.642	1.224	0	0	0	0	0	0	0	0	0	0
Agropecuarias	2	2	0	25	7	9	30	81	18	0	37	0	0	0	0	0	0	0	0	0	0
Art. 14 Tr. 80	2	1.021	1.207	1.048	2.395	898	1.200	nc	nc	nc	nc	nc	nc	nc	nc	nc	nc	nc	nc	nc	nc
Total Negociado	9.551	12.177	10.371	14.239	907	1.230	1.114	1.839	1.755	1.642	1.261	0	0	0	0	0	0	0	0	0	0
Total No Negociado	6.214	10.553	12.944	19.540	39.078	45.144	38.243	46.190	46.127	40.915	46.857	61.710	57.283	63.880	70.623	110.786	98.760	118.458	195.005	161.506	nc
Total Copartícipe	15.765	22.730	23.315	33.779	39.885	46.374	40.357	48.029	47.882	42.557	48.118	61.710	57.283	63.880	70.623	110.786	98.760	118.458	195.005	161.506	nc

Cuadro A2: Importaciones intrarregionales de Bolivia por copartícipe y Acuerdo
en miles de dólares

Copartícipe / Acuerdo	1993	1994	1995	1996	1997	1998	1999	2000	2001	2002	2003	2004	2005	2006	2007	2008	2009	2010	2011	2012	
Cuba																					
Compl.Económica																					
Art. 25 TM80	47																				
Regionales	4	nc	nc	nc	nc	nc	nc	nc	nc	nc	nc	nc	nc	nc	nc	nc	nc	nc	nc	nc	nc
		nc	nc	nc	nc	nc	nc	nc	nc	nc	nc	nc	nc	nc	nc	nc	nc	nc	nc	nc	nc
		nc	nc	nc	nc	nc	nc	nc	nc	nc	nc	nc	nc	nc	nc	nc	nc	nc	nc	nc	nc
		nc	nc	nc	nc	nc	nc	nc	nc	nc	nc	nc	nc	nc	nc	nc	nc	nc	nc	nc	nc
Total Negociado	7	nc	nc	nc	nc	nc	nc	nc	nc	nc	nc	nc	nc	nc	nc	nc	nc	nc	nc	nc	nc
		nc	nc	nc	nc	nc	nc	nc	nc	nc	nc	nc	nc	nc	nc	nc	nc	nc	nc	nc	nc
		nc	nc	nc	nc	nc	nc	nc	nc	nc	nc	nc	nc	nc	nc	nc	nc	nc	nc	nc	nc
Total No Negoc.	194	214	394	1.893	1.545	578	541	535	631	579	401	362	1.331	6.444	6.003	5.727	2.372	1.368	6.747	535	3.373
Total Copartícipe	194	214	394	1.893	2.189	876	797	647	746	676	433	365	1.364	6.523	6.033	5.864	2.573	1.520	6.905	6.747	3.908
Chile																					
Compl.Económica	22	22.248	39.239	44.163	48.652	64.895	52.211	85.666	68.618	58.900	58.208	44.462	60.929	85.748	60.286	74.888	73.555	78.794	97.161	122.775	122.775
Regionales	4	32.170	21.653	22.120	19.362	18.598	31.943	37.848	29.865	30.680	36.330	0	0	0	3.903	3.428	2.016	1.028	1.873	81.080	81.080
		nc	nc	nc	nc	nc	nc	nc	nc	nc	nc	nc	nc	nc	nc	nc	nc	nc	nc	nc	nc
		nc	nc	nc	nc	nc	nc	nc	nc	nc	nc	nc	nc	nc	nc	nc	nc	nc	nc	nc	nc
		nc	nc	nc	nc	nc	nc	nc	nc	nc	nc	nc	nc	nc	nc	nc	nc	nc	nc	nc	nc
Agropecuarias	7																				
		nc	nc	nc	nc	nc	nc	nc	nc	nc	nc	nc	nc	nc	nc	nc	nc	nc	nc	nc	nc
		nc	nc	nc	nc	nc	nc	nc	nc	nc	nc	nc	nc	nc	nc	nc	nc	nc	nc	nc	nc
		nc	nc	nc	nc	nc	nc	nc	nc	nc	nc	nc	nc	nc	nc	nc	nc	nc	nc	nc	nc
Art. 14 Tr. 80	2	528	12	74	172	98	87	165	117	86	70	50	49	63	42	21	54	43	0	266	266
		nc	nc	nc	nc	nc	nc	nc	nc	nc	nc	nc	nc	nc	nc	nc	nc	nc	nc	nc	nc
		nc	nc	nc	nc	nc	nc	nc	nc	nc	nc	nc	nc	nc	nc	nc	nc	nc	nc	nc	nc
		nc	nc	nc	nc	nc	nc	nc	nc	nc	nc	nc	nc	nc	nc	nc	nc	nc	nc	nc	nc
Total Negociado	2	1.018	83	844	2.206	2.428	2.657	4.228	3.788	3.744	3.744	4.532	60.278	55.811	64.231	78.337	76.633	79.883	99.034	204.123	204.123
		nc	nc	nc	nc	nc	nc	nc	nc	nc	nc	nc	nc	nc	nc	nc	nc	nc	nc	nc	nc
		nc	nc	nc	nc	nc	nc	nc	nc	nc	nc	nc	nc	nc	nc	nc	nc	nc	nc	nc	nc
		nc	nc	nc	nc	nc	nc	nc	nc	nc	nc	nc	nc	nc	nc	nc	nc	nc	nc	nc	nc
Total No Negoc.	2	56.064	60.987	67.201	71.392	85.767	87.701	124.610	98.798	90.101	94.980	44.532	60.278	55.811	64.231	78.337	76.633	79.883	99.034	204.123	204.123
		nc	nc	nc	nc	nc	nc	nc	nc	nc	nc	nc	nc	nc	nc	nc	nc	nc	nc	nc	nc
		nc	nc	nc	nc	nc	nc	nc	nc	nc	nc	nc	nc	nc	nc	nc	nc	nc	nc	nc	nc
		nc	nc	nc	nc	nc	nc	nc	nc	nc	nc	nc	nc	nc	nc	nc	nc	nc	nc	nc	nc
Total Copartícipe	88.545	32.481	32.975	39.692	39.249	36.764	46.472	45.639	46.005	36.019	30.473	68.547	101.435	179.377	155.084	271.146	162.544	201.339	209.473	176.001	176.001
		nc	nc	nc	nc	nc	nc	nc	nc	nc	nc	nc	nc	nc	nc	nc	nc	nc	nc	nc	nc
		nc	nc	nc	nc	nc	nc	nc	nc	nc	nc	nc	nc	nc	nc	nc	nc	nc	nc	nc	nc
		nc	nc	nc	nc	nc	nc	nc	nc	nc	nc	nc	nc	nc	nc	nc	nc	nc	nc	nc	nc
Ecuador																					
Regionales	2	144	229	371	1.092	2.130	1.093	1.693	2.010	1.439	1.302	0	0	0	0	0	0	0	0	0	0
		nc	nc	nc	nc	nc	nc	nc	nc	nc	nc	nc	nc	nc	nc	nc	nc	nc	nc	nc	nc
		nc	nc	nc	nc	nc	nc	nc	nc	nc	nc	nc	nc	nc	nc	nc	nc	nc	nc	nc	nc
		nc	nc	nc	nc	nc	nc	nc	nc	nc	nc	nc	nc	nc	nc	nc	nc	nc	nc	nc	nc
Agropecuarias	4	427	847	1.191	1.107	0	0	0	0	0	0	0	0	0	0	0	0	0	0	0	0
		nc	nc	nc	nc	nc	nc	nc	nc	nc	nc	nc	nc	nc	nc	nc	nc	nc	nc	nc	nc
		nc	nc	nc	nc	nc	nc	nc	nc	nc	nc	nc	nc	nc	nc	nc	nc	nc	nc	nc	nc
		nc	nc	nc	nc	nc	nc	nc	nc	nc	nc	nc	nc	nc	nc	nc	nc	nc	nc	nc	nc
Art. 14 Tr. 80	2	0	0	0	0	16	180	43	162	140	30	0	0	0	0	0	0	0	0	0	0
		nc	nc	nc	nc	nc	nc	nc	nc	nc	nc	nc	nc	nc	nc	nc	nc	nc	nc	nc	nc
		nc	nc	nc	nc	nc	nc	nc	nc	nc	nc	nc	nc	nc	nc	nc	nc	nc	nc	nc	nc
		nc	nc	nc	nc	nc	nc	nc	nc	nc	nc	nc	nc	nc	nc	nc	nc	nc	nc	nc	nc
Total Negociado	2	128	120	43	104	105	30	nc	nc	nc	nc	nc	nc	nc	nc	nc	nc	nc	nc	nc	nc
		nc	nc	nc	nc	nc	nc	nc	nc	nc	nc	nc	nc	nc	nc	nc	nc	nc	nc	nc	nc
		nc	nc	nc	nc	nc	nc	nc	nc	nc	nc	nc	nc	nc	nc	nc	nc	nc	nc	nc	nc
		nc	nc	nc	nc	nc	nc	nc	nc	nc	nc	nc	nc	nc	nc	nc	nc	nc	nc	nc	nc
Total No Negoc.	699	1.196	1.605	2.303	2.251	2.358	1.292	1.758	2.200	1.613	1.347	0	0	0	0	0	0	0	0	0	0
		nc	nc	nc	nc	nc	nc	nc	nc	nc	nc	nc	nc	nc	nc	nc	nc	nc	nc	nc	nc
		nc	nc	nc	nc	nc	nc	nc	nc	nc	nc	nc	nc	nc	nc	nc	nc	nc	nc	nc	nc
		nc	nc	nc	nc	nc	nc	nc	nc	nc	nc	nc	nc	nc	nc	nc	nc	nc	nc	nc	nc
Total Copartícipe	1.551	2.512	4.124	4.889	7.613	8.675	6.961	8.492	6.847	6.959	7.654	9.725	12.243	9.751	13.345	20.625	18.440	16.860	27.325	33.546	33.546
		nc	nc	nc	nc	nc	nc	nc	nc	nc	nc	nc	nc	nc	nc	nc	nc	nc	nc	nc	nc
		nc	nc	nc	nc	nc	nc	nc	nc	nc	nc	nc	nc	nc	nc	nc	nc	nc	nc	nc	nc
		nc	nc	nc	nc	nc	nc	nc	nc	nc	nc	nc	nc	nc	nc	nc	nc	nc	nc	nc	nc

Cuadro A2: Importaciones intrarregionales de Bolivia por copartícipe y Acuerdo
en miles de dólares (continuación)

Copartícipe / Acuerdo	1993	1994	1995	1996	1997	1998	1999	2000	2001	2002	2003	2004	2005	2006	2007	2008	2009	2010	2011	2012		
México																						
Renegociación	2.147	4.988	nc	nc	nc	nc	nc	nc	nc	nc	nc	nc	nc	nc	nc	nc	nc	nc	nc	nc	nc	
Compl.Económica	31	nc	18.975	23.514	36.506	37.408	44.577	47.170	36.597	32.282	33.627	20.128	36.849	35.321	47.649	70.488	72.723	85.122	nc	nc	nc	
Regionales	66	nc	nc	nc	nc	nc	nc	nc	nc	nc	nc	nc	nc	nc	nc	nc	nc	nc	117.020	nc	214.665	
Art. 14 Tr. 80	4	9.138	9.527	0	1	0	48	0	28	16	10	0	0	0	0	31	40	0	0	0	98	
	7	nc	nc	nc	nc	nc	64	596	238	333	382	0	0	0	0	0	0	0	0	0	0	
2	128	54	727	1.679	728	889	nc	nc	nc	nc	nc	nc	nc	nc	nc	nc	nc	nc	nc	nc	nc	
Total Negociado	11.413	14.549	19.702	25.194	37.234	38.325	44.641	47.794	36.851	32.626	34.219	20.128	36.849	35.321	47.649	70.519	72.763	85.122	117.020	nc	214.763	
Total No Negoc.	1.408	2.108	226	316	8	137	274	363	936	298	478	16.536	14.096	13.917	14.029	39.106	23.548	43.165	71.910	nc	17.601	
Total Copartícipe	12.819	16.657	19.928	25.510	37.242	38.462	44.915	48.157	37.787	32.924	34.697	36.664	50.945	49.238	61.678	109.625	96.311	128.287	188.930	nc	232.364	
Paraná	0	0	0	0	0	0	0	0	0	0	0	0	0	0	0	0	0	0	0	0	0	
Total Negociado	11.672	10.923	6.388	4.962	8.520	11.183	10.065	9.989	6.682	5.303	4.413	6.412	5.519	6.683	3.556	2.991	4.988	3.357	5.977	nc	4.744	
Total No Negoc.	11.672	10.923	6.388	4.962	8.520	11.183	10.065	9.989	6.682	5.303	4.413	6.412	5.519	6.683	3.556	2.991	4.988	3.357	5.977	nc	4.744	
Paraguay																						
Compl.Económica	29	0	42	23	0	nc	nc	nc	nc	nc	nc	nc	nc	nc	nc	nc	nc	nc	nc	nc	nc	
Regionales	34	nc	nc	263	nc	2.053	5.124	27.117	22.975	18.112	16.695	9.953	15.374	20.935	24.682	29.961	24.941	28.781	36.259	nc	75.047	
Agropecuarias	3	76	31	17	10	0	0	0	0	0	0	0	0	0	0	0	0	0	0	0	0	
Art. 14 Tr. 80	4	1.904	1.021	313	384	0	0	1	2	20	23	0	0	0	0	0	0	0	0	0	0	
	7	nc	nc	nc	nc	nc	nc	nc	nc	nc	nc	nc	nc	nc	nc	nc	nc	nc	nc	nc	nc	
2	0	0	0	1	0	0	0	0	0	0	14	0	0	360	0	0	0	0	0	0	0	
Total Negociado	1.981	1.096	354	663	3.171	2.055	5.124	27.118	22.977	18.132	16.732	9.953	15.374	21.566	24.682	29.961	24.941	28.781	36.259	nc	75.047	
Total No Negoc.	673	381	969	438	0	0	0	0	0	0	17	9.212	7.401	2.370	16.677	15.510	2.923	1.788	21.456	nc	9.450	
Total Copartícipe	2.654	1.477	1.323	1.101	3.171	2.055	5.124	27.118	22.977	18.132	16.749	19.165	22.775	23.726	41.359	45.471	27.864	30.549	57.715	nc	84.497	
Perú																						
Regionales	4	27.157	38.448	47.289	48.135	0	0	5	0	0	0	0	0	0	0	0	0	0	0	0	0	
Agropecuarias	7	nc	nc	nc	nc	nc	642	728	959	420	331	0	0	0	0	0	0	0	0	0	0	
Art. 14 TM/80	2	0	50	211	373	713	900	54	77	447	56	0	0	0	0	0	0	0	0	0	0	
Total Negociado	2	238	270	455	746	520	1.423	nc	nc	nc	nc	nc	nc	nc	nc	nc	nc	nc	nc	nc	nc	
Total No Negoc.	27.395	38.777	47.955	49.254	1.233	2.323	696	810	1.408	476	420	0	0	0	0	0	0	0	0	0	0	
Total Copartícipe	27.395	38.777	47.955	49.254	1.233	93.139	88.241	101.390	106.468	94.504	104.339	128.373	152.355	189.417	226.823	352.231	321.860	389.123	472.343	nc	557.552	
	26.710	26.284	28.620	39.887	96.259	95.462	88.937	102.200	107.674	94.890	104.759	128.373	152.355	189.417	226.823	352.231	321.860	389.123	472.343	nc	557.552	

Cuadro A2: Importaciones intrarregionales de Bolivia por copartícipe y Acuerdo
en miles de dólares (continuación)

	1993	1994	1995	1996	1997	1998	1999	2000	2001	2002	2003	2004	2005	2006	2007	2008	2009	2010	2011	2012		
Copartícipe / Acuerdo																						
Uruguay																						
Compl.Económica	15	1.400	844	151	0	nc	nc	nc	nc	nc	nc	nc	nc	nc	nc	nc	nc	nc	nc	nc	nc	nc
	34	nc	nc	588	nc	nc	nc	nc	nc	nc	nc	nc	nc	nc	nc	nc	nc	nc	nc	nc	nc	nc
	36	nc	nc	3.477	nc	6.615	7.496	3.732	3.680	3.610	3.905	2.333	4.581	5.576	7.452	12.136	11.023	14.246	17.798	25.389		
Regionales	4	415	1.208	819	375	0	0	0	0	0	0	0	0	0	0	0	0	0	0	0	0	0
	7	nc	nc	nc	nc	nc	nc	166	26	7	11	0	0	0	0	0	0	0	0	0	0	0
Agropecuarias	2	110	0	0	0	0	0	0	0	56	0	0	0	0	0	0	0	0	0	0	0	0
Art. 14 TM 80	2	243	328	24	777	1.680	389	nc	nc	nc	nc	nc	nc	nc	nc	nc	nc	nc	nc	nc	nc	nc
Total Negociado	2	2.168	2.380	984	1.740	5.157	7.014	3.888	3.906	3.873	3.916	2.333	4.581	5.576	7.452	12.136	11.023	14.246	17.798	25.389		
Total No Negoc.		484	1.450	3.779	3.190	0	0	0	0	0	1	1.536	620	725	2.010	5.917	7.548	12.646	9.013	11.383		
Total Copartícipe		2.652	3.830	4.773	4.930	5.157	7.014	3.888	3.906	3.873	3.917	3.869	5.201	6.303	9.462	18.053	18.571	26.892	26.811	36.752		
Venezuela																						
Regionales	4	0	0	12	3	0	0	0	483	0	0	0	0	0	0	0	0	0	0	0	0	0
	7	nc	nc	nc	nc	nc	nc	15	10	14	23	37	0	0	0	0	0	0	0	0	0	0
Agropecuarias	2	0	0	1	0	0	0	0	0	0	0	0	0	0	0	0	0	0	0	0	0	0
		6.034	12.621	11.880	13.169	23.230	23.642	15.476	16.637	13.861	8.700	10.120	38.951	56.635	47.719	253.014	310.520	321.887	526.194	446.091		
Total Negociado		6.034	12.621	11.880	13.169	23.230	23.642	15.476	16.637	13.861	8.700	10.120	38.951	56.635	47.719	253.014	310.520	321.887	526.194	446.091		
Total No Negoc.		6.034	12.621	11.880	13.169	23.230	23.642	15.476	16.637	13.861	8.700	10.120	38.951	56.635	47.719	253.014	310.520	321.887	526.194	446.091		
Total Copartícipe		6.034	12.621	11.880	13.169	23.230	23.642	15.476	16.637	13.861	8.700	10.120	38.951	56.635	47.719	253.014	310.520	321.887	526.194	446.091		

Fuente: Información suministrada por los países miembros

Elaboración: Secretaría General de la ALADI

nc: No corresponde

Cuadro A3: Importaciones intrarregionales de Brasil por copartícipe y Acuerdo
en miles de dólares

Copartícipe / Acuerdo	1993	1994	1995	1996	1997	1998	1999	2000	2001	2002	2003	2004	2005	2006	2007	2008	2009	2010	2011	2012	
Argentina																					
Comerciales																					
10	18	47	19	0	0	0	0	0	0	0	0	0	0	0	0	0	0	0	0	0	0
15	0	2	0	0	0	0	0	0	0	0	0	0	0	0	0	0	0	0	0	0	0
16	122	106	4	0	0	0	0	0	0	0	0	0	0	0	0	0	0	0	0	0	0
17	417	3	4	0	0	0	0	0	0	0	0	0	0	0	0	0	0	0	0	0	0
18	0	15	50	0	0	0	0	0	0	0	0	0	0	0	0	0	0	0	0	0	0
19	282	20	9	0	0	0	0	0	0	0	0	0	0	0	0	0	0	0	0	0	0
21	438	0	0	0	0	0	0	0	0	0	0	0	0	0	0	0	0	0	0	0	0
26	92	15	21	0	7	0	0	0	0	0	0	0	0	0	0	0	0	0	0	0	0
Compl.Económica	14	2.356.410	3.104.137	2.231.274	3.500	12.451	5.432	854	134	184	11	94.982	1.176.800	1.763.470	3.256.395	4.701.792	4.777.387	6.809.934	7.631.480	8.034.404	
18	2.894	150.751	3.019.963	6.480.199	7.674.014	8.071.204	5.937.442	6.979.025	6.012.828	4.692.874	4.540.527	5.510.277	5.012.650	6.198.603	7.148.582	8.481.819	6.590.743	7.660.516	8.490.918	8.655.415	
Regionales	4	568	202	3.765	2.722	863	627	175	346	130	266	21	21	76	1	5	0	0	0	0	
7	nc	nc	nc	nc	nc	nc	nc	nc	nc	nc	nc	nc	nc	nc	nc	nc	nc	nc	nc	nc	
Total Negociado	2.340.231	3.256.288	5.255.129	6.486.421	7.687.391	8.077.263	5.938.471	6.978.505	6.013.415	4.693.196	4.540.616	5.604.860	6.188.471	7.603.149	10.404.628	13.193.616	11.388.130	14.470.450	17.122.365	18.688.819	
Total No Neg.	1.676.819	1.676.819	1.676.819	1.676.819	1.676.819	1.676.819	1.676.819	1.676.819	1.676.819	1.676.819	1.676.819	1.676.819	1.676.819	1.676.819	1.676.819	1.676.819	1.676.819	1.676.819	1.676.819	1.676.819	
Total Copar.	2.816.139	3.828.465	5.746.884	7.131.037	8.287.234	8.423.600	6.110.115	7.197.832	6.533.357	5.019.893	4.946.513	5.924.822	6.891.042	8.479.895	10.915.865	13.867.838	11.718.262	14.833.069	17.489.721	17.008.670	
Brasil																					
Renegociación	8	573	1.129	nc	nc	nc	nc	nc	nc	nc	nc	nc	nc	nc	nc	nc	nc	nc	nc	nc	
Compl.Económica	26	nc	389	1.183	164	nc	nc	nc	nc	nc	nc	nc	nc	nc	nc	nc	nc	nc	nc	nc	
34	nc	nc	nc	5.212	4.768	nc	nc	nc	nc	nc	nc	nc	nc	nc	nc	nc	nc	nc	nc	nc	
36	nc	nc	nc	nc	14.549	21.815	10.886	30.484	80.620	57.892	108.055	136.946	208.217	183.149	122.264	173.893	1.127.879	98.927	125.216	92.171	
Regionales	1	2.209	4.606	7.574	18.758	3.089	240	0	0	6	0	0	0	0	0	0	0	0	0	0	
4	1.368	1.354	2.833	1.625	1.684	32	147	51	0	0	0	0	0	0	0	0	0	0	0	0	
Art. 13 Tr. 80	2	0	0	0	0	0	0	0	0	0	0	0	0	0	0	0	0	0	0	0	
Total Negociado	4.160	7.448	11.590	26.739	24.067	22.097	16.953	30.535	80.620	57.892	108.055	136.946	208.217	183.149	122.264	173.893	1.127.879	98.927	125.216	92.171	
Total No Neg.	14.086	13.264	13.264	13.264	13.264	13.264	13.264	13.264	13.264	13.264	13.264	13.264	13.264	13.264	13.264	13.264	13.264	13.264	13.264	13.264	
Total Copar.	19.131	20.741	24.714	64.839	28.263	23.803	27.882	178.171	304.483	463.589	652.588	875.868	1.171.643	1.639.839	1.758.893	3.087.791	1.786.011	2.382.095	3.020.440	3.608.121	
Colombia																					
Renegociación	10	17.525	27.933	41.893	32.407	38.319	30.071	nc	nc	nc	nc	nc	nc	nc	nc	nc	nc	nc	nc	nc	
Compl.Económica	39	nc	nc	nc	nc	nc	nc	nc	nc	nc	nc	nc	nc	nc	nc	nc	nc	nc	nc	nc	
39	nc	nc	nc	nc	nc	nc	nc	nc	nc	nc	nc	nc	nc	nc	nc	nc	nc	nc	nc	nc	
Regionales	4	4.336	2.933	21.488	28.004	46.428	26.076	18.377	27.414	8.017	3.537	4.113	1.359	518	638	806	387	751	0	802	
Total Negociado	21.861	30.866	63.391	61.411	84.747	58.814	153.203	398.461	131.914	71.885	66.475	101.903	105.105	153.854	324.373	889.427	476.463	883.107	1.160.861	1.014.455	
Total No Neg.	42.067	35.982	48.396	56.591	49.198	58.137	45.345	40.778	72.819	44.163	38.386	54.463	46.201	112.872	133.256	216.331	139.468	288.224	325.105	341.068	
Total Copar.	63.928	66.848	111.787	118.002	133.935	114.951	198.548	440.239	204.733	116.048	106.861	156.356	151.306	266.726	457.629	907.788	615.959	1.171.331	1.485.966	1.355.523	

Cuadro A3: Importaciones intrarregionales de Brasil por copartícipe y Acuerdo
en miles de dólares (continuación)

Copartícipe / Acuerdo	1993	1994	1995	1996	1997	1998	1999	2000	2001	2002	2003	2004	2005	2006	2007	2008	2009	2010	2011	2012	
Cuba																					
Compl.Económica																					
63	nc	nc	nc	nc	nc	nc	nc	7,988	6,230	3,918	9,161	28,282	15,427	2,314	0	1,166	0	0	0	0	0
62	nc	nc	nc	nc	nc	nc	nc	nc	nc	nc	nc	nc	nc	nc	1,258	0	1,119	1,527	1,444	1,444	1,342
Art. 25 Tr. 80	21	nc	373	557	819	308	610	283	nc	nc	nc	nc	nc	nc	nc	nc	nc	nc	nc	nc	nc
Regionales	4	nc	nc	nc	nc	nc	nc	48	0	0	17	0	0	0	0	0	0	0	0	0	0
Total Negociado	0	373	557	819	308	610	331	7,988	6,230	3,918	9,176	28,282	15,427	2,314	1,258	1,166	1,119	1,527	1,444	1,444	1,342
Total No Neg.	9,823	55,888	38,979	32,107	20,900	6,258	9,823	13,989	4,705	11,389	15,461	19,256	25,007	30,255	30,256	50,437	62,396	81,326	102,865	107,154	107,154
Total Copar.	9,823	57,261	39,536	32,926	21,208	6,868	6,254	21,817	10,935	15,287	24,638	47,546	40,434	32,569	31,594	51,603	63,515	82,853	104,309	108,486	108,486
Renegociación	3	181,918	214,092	628,963	428,849	nc	nc	nc	nc	nc	nc	nc	nc	nc	nc	nc	nc	nc	nc	nc	nc
Compl.Económica	35	nc	nc	nc	nc	nc	nc	nc	nc	nc	nc	nc	nc	nc	nc	nc	nc	nc	nc	nc	nc
Regionales	4	21,059	17,313	59,050	26,327	855	63	111	3	18	0	0	0	64	0	131	0	24	0	0	0
Agrupaciones	2	0	0	0	58	0	0	0	0	0	0	0	0	0	0	0	0	0	0	0	0
Total Negociado	203,017	231,405	688,033	488,451	832,877	740,931	669,705	881,230	775,734	599,989	732,386	1,143,143	1,317,809	2,022,707	2,505,028	3,390,807	2,131,834	3,854,016	3,832,974	3,832,974	3,958,461
Total No Neg.	287,588	404,050	485,286	512,043	218,544	140,224	111,021	161,638	142,843	101,218	116,550	322,471	437,119	968,578	1,076,012	833,256	611,000	410,744	914,948	914,948	397,386
Total Copar.	470,585	635,455	1,183,319	1,000,494	1,051,421	881,165	774,726	1,042,868	918,577	701,207	848,936	1,465,614	1,754,928	2,991,285	3,581,040	4,324,063	2,742,834	4,264,760	4,747,920	4,747,920	4,356,847
Ecuador																					
Renegociación	11	5,306	4,437	9,180	16,274	12,582	12,337	7,115	0	1,475	0	111	nc	nc	nc	nc	nc	nc	nc	nc	nc
Compl.Económica	39	nc	nc	nc	nc	nc	nc	nc	nc	nc	nc	nc	nc	nc	nc	nc	nc	nc	nc	nc	nc
Regionales	2	2,360	1,814	3,272	2,931	3,668	9,432	5,910	1,899	756	72	230	212	0	2	0	73	943	2,857	2,857	0
4	6,454	3,600	9,545	11,174	9,919	2,636	2,467	1,644	1,048	30	395	10,157	6,024	3,420	0	0	0	0	0	0	0
Total Negociado	9,814	5,414	12,817	14,105	13,587	6,304	8,397	7,554	2,947	10,476	717	10,387	6,236	3,840	27,700	36,480	38,803	53,623	85,627	85,627	118,150
Total No Neg.	22,046	2,627	29,904	25,181	24,658	12,448	4,087	1,024	357	5,257	13,128	9,291	1,893	3,771	4,359	8,535	5,134	6,183	14,568	14,568	24,484
Total Copar.	30,166	9,238	51,901	55,540	30,525	36,853	20,825	20,563	19,406	15,704	19,760	86,507	95,711	32,418	32,140	45,020	44,013	60,688	100,824	100,824	140,558

Cuadro A3: Importaciones intrarregionales de Brasil por copartícipe y Acuerdo
en miles de dólares (continuación)

Copartícipe / Acuerdo	1993	1994	1995	1996	1997	1998	1999	2000	2001	2002	2003	2004	2005	2006	2007	2008	2009	2010	2011	2012	
México																					
Comerciales	9	40,296	60,548	94,261	117,812	132,783	0	0	15,503	91,773	14,055	0	0	0	0	0	0	0	0	0	0
Renegociación																					
Comerciales	9	0	0	0	0	1,684	nc	nc	nc	nc	nc	nc	nc	nc	nc	nc	nc	nc	nc	nc	nc
10	1,881	366	2,810	3,645	2,333	4,234	nc	nc	nc	nc	nc	nc	nc	nc	nc	nc	nc	nc	nc	nc	nc
12	469	0	193	762	389	1,149	nc	nc	nc	nc	nc	nc	nc	nc	nc	nc	nc	nc	nc	nc	nc
15	4,047	106	986	389	1,149	nc	nc	nc	nc	nc	nc	nc	nc	nc	nc	nc	nc	nc	nc	nc	nc
16	1,186	16	4,638	3,940	2,689	nc	nc	nc	nc	nc	nc	nc	nc	nc	nc	nc	nc	nc	nc	nc	nc
18	6,673	7,053	22,177	9,402	13,866	0	nc	nc	nc	nc	nc	nc	nc	nc	nc	nc	nc	nc	nc	nc	nc
19	6	0	0	0	0	0	nc	nc	nc	nc	nc	nc	nc	nc	nc	nc	nc	nc	nc	nc	nc
20	1,346	11	1,247	1,230	1,435	0	nc	nc	nc	nc	nc	nc	nc	nc	nc	nc	nc	nc	nc	nc	nc
21	3,489	0	6,798	9,780	12,141	nc	nc	nc	nc	nc	nc	nc	nc	nc	nc	nc	nc	nc	nc	nc	nc
22	228	0	90	141	95	nc	nc	nc	nc	nc	nc	nc	nc	nc	nc	nc	nc	nc	nc	nc	nc
26	1,169	106	2,595	2,734	3,155	nc	nc	nc	nc	nc	nc	nc	nc	nc	nc	nc	nc	nc	nc	nc	nc
Compl. Económica	53	nc	nc	nc	nc	nc	nc	nc	nc	nc	nc	nc	nc	nc	nc	nc	nc	nc	nc	nc	nc
55	nc	nc	nc	nc	nc	nc	nc	nc	nc	nc	nc	nc	nc	nc	nc	nc	nc	nc	nc	nc	nc
Regionales	4	60,241	21,072	176,744	140,839	203,887	317,440	259,806	214,941	147,885	102,041	68,401	63,919	85,151	116,338	186,678	185,538	364,882	350,677	334,789	334,789
Total Negociado	120,941	89,270	314,547	290,693	376,422	317,440	259,806	230,444	239,578	116,066	180,778	237,468	208,867	623,555	1,159,821	1,861,023	1,785,935	2,500,461	3,572,410	3,662,817	3,662,817
Total No Neg.	209,792	271,003	526,050	743,513	882,751	740,336	405,378	578,147	497,052	484,923	382,416	505,711	621,126	742,326	903,912	1,317,953	1,101,122	1,540,527	1,769,798	2,359,400	2,359,400
Total Copar.	329,703	360,273	840,597	1,034,206	1,258,173	1,057,776	665,184	808,591	738,630	611,019	563,194	742,857	888,993	1,365,881	2,063,433	3,276,976	2,886,517	4,040,988	5,342,208	6,322,217	6,322,217
Panamá																					
Total Negociado	127,684	225,194	353,259	40,450	33,179	31,898	21,730	16,962	24,833	12,717	6,951	24,222	14,352	13,475	17,640	26,169	11,028	16,014	21,354	16,431	16,431
Total No Neg.	127,684	225,194	353,259	40,450	33,179	31,898	21,730	16,962	24,833	12,717	6,951	24,222	14,352	13,475	17,640	26,169	11,028	16,014	21,354	16,431	16,431
Paraguay																					
Renegociación																					
Compl. Económica	34	1,658	2,312	3,170	nc	nc	nc	nc	nc	nc	nc	nc	nc	nc	nc	nc	nc	nc	nc	nc	nc
18	327	11,790	250,394	498,719	471,413	342,425	261,102	353,891	302,088	382,508	483,001	285,945	264,840	194,000	316,459	513,360	541,950	590,567	677,922	946,538	946,538
Regionales	3	61,001	87,375	189,232	1,646	237	37	0	16	0	14	0	0	4	0	0	0	0	0	0	0
4	39	464	168	827	0	10	0	0	0	0	0	0	0	53	20	0	0	63	63	0	0
Total Negociado	63,025	101,941	442,964	496,192	471,650	342,472	261,102	353,907	302,088	382,522	483,001	285,945	264,840	194,057	316,479	513,360	541,950	590,630	677,922	946,538	946,538
Total No Neg.	219,024	272,647	87,963	69,291	18,687	64,544	18,687	6,215	3,924	7,911	1,225	9,587	64,208	113,678	132,529	164,492	67,994	67,994	53,562	62,818	77,597
Total Copar.	292,049	374,588	530,927	568,483	536,194	361,159	267,317	360,204	308,012	390,433	484,226	305,512	329,048	307,735	449,008	677,852	609,944	654,192	740,740	1,027,135	1,027,135

Cuadro A3: Importaciones intrarregionales de Brasil por copartícipe y Acuerdo
en miles de dólares (continuación)

Copartícipe / Acuerdo	1993	1994	1995	1996	1997	1998	1999	2000	2001	2002	2003	2004	2005	2006	2007	2008	2009	2010	2011	2012		
Perú																						
Renegociación	12	57,830	580	nc	nc	nc	nc	nc	nc	nc	nc	nc	nc	nc	nc	nc	nc	nc	nc	nc	nc	
Compl.Económica	25	nc	36,185	139,420	134,530	161,961	166,695	112,818	nc	nc	nc	nc	nc	nc	nc	nc	nc	nc	nc	nc	nc	
39	nc	nc	nc	nc	nc	nc	49,259	193,863	197,635	174,468	192,715	319,182	424,089	nc	nc	nc	nc	nc	nc	nc	nc	
59	nc	nc	nc	nc	nc	nc	nc	nc	nc	nc	nc	nc	nc	738,701	970,414	957,761	470,865	886,643	1,175,125	1,233,534	nc	
Regionales	4	284	3,861	10,856	20,002	5,606	4,203	3,039	1,403	997	774	2,742	1,943	429	88	2	0	0	0	0	5	
Agrropecuarias	2	0	0	0	0	0	25	40	16	16	0	0	0	0	0	0	0	0	0	0	0	
Total Negociado		58,114	40,626	150,276	154,532	167,567	169,898	165,141	196,373	175,461	193,489	321,924	426,932	739,130	970,512	957,763	470,865	886,643	1,175,125	1,233,539	nc	
Total No Neg.		74,491	155,524	67,752	118,809	112,189	59,691	38,015	28,337	49,428	54,101	41,156	47,333	65,623	43,761	24,392	33,586	55,493	248,880	248,880	106,947	nc
Total Copar.		132,605	196,150	218,028	273,341	279,756	203,156	223,710	246,466	229,582	246,067	363,080	474,265	804,753	1,014,273	982,155	503,951	944,136	1,423,985	1,340,466	nc	
Uruguay																						
Renegociación	35	3,966	12,631	7,512	nc	nc	nc	nc	nc	nc	nc	nc	nc	nc	nc	nc	nc	nc	nc	nc	nc	
Compl.Económica	2	319,834	405,446	309,890	916	0	0	0	0	0	0	0	366	410	0	5,801	12,497	45,788	124,933	36,367	nc	
18	20,167	67,087	479,704	890,073	830,784	890,018	590,580	519,296	413,399	432,161	469,537	460,133	456,834	561,655	734,911	972,905	1,232,688	1,513,694	1,622,295	1,777,241	nc	
Regionales	4	451	164	295	1,210	77,954	100,988	26,851	41,061	1,387	450	834	1,231	880	566	0	0	0	0	0	0	
7	nc	485,328	792,406	nc	909,736	991,006	607,431	560,367	446,076	433,569	499,967	469,967	459,431	562,945	735,477	675,706	1,245,165	1,559,472	1,747,238	1,815,608	nc	
Total Negociado		95,419	211,895	202,229	78,849	89,328	81,473	59,539	64,100	79,697	60,173	50,845	51,970	57,088	60,340	77,556	89,780	88,500	70,941	65,678	nc	
Total No Neg.		439,637	697,213	999,630	971,048	996,066	1,072,479	866,970	624,457	498,429	554,160	541,812	510,401	640,931	815,517	1,050,262	1,294,945	1,647,972	1,818,169	1,881,286	nc	
Venezuela																						
Renegociación	13	26,174	nc	0	0	nc	nc	nc	nc	nc	nc	nc	nc	nc	nc	nc	nc	nc	nc	nc	nc	
Comerciales	16	1,326	0	0	0	nc	nc	nc	nc	nc	nc	nc	nc	nc	nc	nc	nc	nc	nc	nc	nc	
Compl.Económica	27	nc	702	242,205	289,476	334,414	298,179	245,242	nc	nc	nc	nc	nc	nc	nc	nc	nc	nc	nc	nc	nc	
39	nc	nc	nc	nc	nc	nc	nc	416,922	1,107,899	362,733	211,387	104,144	128,465	nc	nc	nc	nc	nc	nc	nc	nc	
59	nc	nc	nc	nc	nc	nc	nc	nc	nc	nc	nc	nc	nc	181,951	246,706	464,553	395,794	731,534	1,115,083	757,315	nc	
Regionales	4	0	199,399	127,462	130,792	999,583	371,016	219,442	16,837	15,588	6,382	17,569	2,640	1,639	0	884	36	0	0	0	0	
Total Negociado		27,691	199,399	127,462	130,792	999,583	371,016	219,442	16,837	15,588	6,382	17,569	2,640	1,639	0	884	36	0	0	0	0	
Total No Neg.		374,525	430,517	529,167	658,434	690,159	1,002,324	788,324	448,066	324,324	324,324	324,324	324,324	324,324	324,324	324,324	324,324	324,324	324,324	324,324	324,324	
Total Copar.		402,025	580,618	884,894	1,059,702	1,094,156	833,090	1,049,081	811,044	674,981	303,084	230,848	290,078	614,802	391,241	830,957	647,280	913,265	1,369,995	1,074,949	nc	

Fuente: Información suministrada por los países miembros.
Elaboración: Secretaría General de la ALUCL
nc: No corresponde

Cuadro A4: Importaciones intrarregionales de Colombia por copartícipe y Acuerdo
en miles de dólares

Copartícipe / Acuerdo	1993	1994	1995	1996	1997	1998	1999	2000	2001	2002	2003	2004	2005	2006	2007	2008	2009	2010	2011	2012	
Argentina																					
Compl.Económica	11	15.060	15.341	23.445	18.284	14.834	16.190	10.885	78.814	104.300	181.541	228.067	269.231	472.893	539.669	671.247	103.799	1.507.233	1.791.650	2.214.943	
Regionales	4	2.716	2.039	33.389	17.842	14.092	19.756	17.160	18.535	28.250	20.671	44.266	18.146	2.183	4.522	1.478	86	0	0	0	1.750
Agropecuarios	7	0	0	0	0	0	0	0	1	0	1.504	1.257	0	0	0	0	0	0	0	0	0
Total Negociado	2	17.776	17.380	56.804	36.136	29.026	35.946	26.933	47.639	132.550	212.067	277.079	287.437	475.076	544.191	672.725	103.885	1.507.239	1.791.650	2.216.693	
Total No Neg.	4	214.227	187.274	184.253	172.640	178.609	186.084	95.997	104.933	78.567	44.375	43.553	122.519	108.675	165.664	245.438	597.227	344	78.443	93.845	
Total Copar.	232.003	204.654	241.057	208.776	207.635	222.030	222.030	147.776	202.283	211.117	256.442	320.632	409.566	583.751	709.855	916.163	1.041.112	1.507.602	1.870.093	2.230.638	
Bolivia																					
Regionales	1	28.741	37.714	35.321	43.781	21.722	32.713	97.189	68.995	79.079	96.253	97.378	75.410	25.142	38.670	80.645	2.639	0	0	0	0
Agropecuarios	4	0	0	0	0	0	0	0	26.204	0	0	0	0	0	0	0	0	0	0	0	0
Total Negociado	7	28.741	37.714	35.321	43.781	21.722	32.713	97.189	68.995	79.079	96.253	97.378	75.410	25.142	38.670	80.645	2.639	0	0	0	0
Total No Neg.	2	19.714	12.040	29.209	29.585	61.942	95.381	111.508	113.629	60.839	96.623	72.387	116.122	81.910	104.329	148.042	241.066	264.911	166.845	280.370	
Total Copar.	48.455	49.754	64.530	73.368	82.764	128.094	208.698	205.600	131.209	139.918	197.941	169.832	191.532	117.052	142.999	228.687	243.735	264.911	166.845	280.370	
Brasil																					
Renegociación	10	14.840	30.883	27.857	31.642	28.174	37.548	11.067	155.018	216.266	422.876	577.228	726.119	1.381.021	1.480.709	1.479.854	225.321	2.325.100	1.537.506	1.577.152	
Compl.Económica	39	nc	nc	nc	nc	nc	nc	nc	nc	nc	nc	nc	nc	nc	nc	nc	nc	nc	nc	nc	nc
Regionales	4	816	25.754	35.352	73.035	142.868	108.004	106.172	61.124	87.669	121.315	223.330	112.285	40.347	66.899	37.436	3.796	0	0	0	173.111
Agropecuarios	7	nc	nc	nc	nc	nc	nc	nc	nc	nc	2.035	292	0	0	0	0	0	0	0	0	0
Total Negociado	2	15.756	56.637	63.209	104.677	170.542	145.552	165.894	242.876	327.856	552.180	806.656	838.404	1.421.368	1.557.608	1.511.290	229.117	2.325.100	1.537.506	1.750.263	
Total No Neg.	4	440.600	371.258	390.092	326.886	343.665	324.870	256.414	281.772	338.385	314.984	160.910	539.231	456.801	829.185	809.767	1.912.068	39.335	1.197.689	1.040.481	
Total Copar.	455.355	427.895	453.301	430.563	514.107	470.422	422.308	508.664	582.061	642.840	764.799	969.566	1.377.635	1.878.269	2.385.793	2.321.057	2.141.185	2.384.435	2.735.195	2.750.754	

Cuadro A4: Importaciones intrarregionales de Colombia por copartípe y Acuerdo
en miles de dólares (continuación)

Copartípe / Acuerdo	1993	1994	1995	1996	1997	1998	1999	2000	2001	2002	2003	2004	2005	2006	2007	2008	2009	2010	2011	2012	
Cuba																					
Compl.Económica																					
Act. 25 Tr. 80																					
Regionales	33	1.142	2.636	3.103	14.025	22.976	14.955	10.112	nc	8.165	2.591	3.778	3.082	1.458	3.066	12.486	5.559	5.779	4.286	nc	9.103
Agropecuarios	4	0	0	0	0	81	0	298	0	0	0	515	2.025	0	0	0	0	0	0	0	0
Total Negociado	2	1.142	2.636	3.103	14.025	23.057	14.955	10.410	8.165	2.591	4	14	4	1.458	3.066	12.486	5.559	5.779	4.286	nc	9.103
Total No Neg.	1.788	10.850	19.909	7.012	4.820	5.287	7.803	5.301	367	1.351	367	1.628	4.063	1.003	5.057	7.233	2.679	1.547	3.911	19.891	19.891
Total Copar.	2.830	13.486	23.012	21.037	27.877	20.242	5.135	18.213	13.468	3.942	4.678	6.762	5.511	4.069	8.615	19.729	8.238	7.326	8.197	28.094	28.094
Chile																					
Renegociación	14	42.284	nc	nc	nc	nc	nc	nc	nc	nc	nc	nc	nc	nc	nc	nc	nc	nc	nc	nc	nc
Compl.Económica	24	36	94.742	158.458	170.513	208.795	189.039	194.571	219.603	255.921	292.300	351.116	308.160	439.571	518.464	635.563	551.636	696.188	835.592	852.468	852.468
Regionales	4	0	0	0	1.856	2.797	3.778	6.595	4.365	1.819	0	120	318	2.387	4.404	3.483	764	0	0	0	0
Agropecuarios	7	nc	nc	nc	nc	nc	nc	nc	nc	nc	nc	nc	nc	nc	nc	nc	nc	nc	nc	nc	nc
Total Negociado	2	0	0	0	0	0	0	0	0	0	6.096	6.995	0	0	0	0	0	0	0	0	0
Total No Neg.	42.330	94.742	158.458	172.369	209.692	202.817	201.166	230.821	223.888	257.740	298.730	398.509	308.478	441.958	522.868	639.056	552.400	696.189	835.592	852.468	
Total Copar.	32.018	34.157	42.664	39.053	43.422	21.392	22.802	24.770	38.518	23.094	56	67	67.893	69.460	136.644	65.372	35.960	38.950	64.346	100.283	
Total Copar.	74.346	128.699	201.122	211.422	253.014	224.209	235.591	255.591	262.466	280.634	298.786	358.509	376.371	511.416	659.512	704.428	588.360	735.039	899.938	952.751	
Ecuador																					
Regionales	2	128.619	167.491	213.747	244.257	40.060	64.539	31.760	57.608	56.138	71.399	36.347	51.166	66.238	49.112	109.064	98.159	16.122	0	0	0
Agropecuarios	7	nc	nc	nc	nc	nc	nc	nc	nc	nc	nc	nc	nc	nc	nc	nc	nc	nc	nc	nc	nc
Total Negociado	2	0	0	0	0	0	0	0	428	0	6.164	834	0	0	0	0	0	0	0	0	0
Total No Neg.	57.331	92.002	58.742	79.563	344.791	243.865	221.073	259.163	83.943	295.800	394.227	390.089	462.425	647.524	623.345	710.481	677.640	834.243	1.065.178	1.067.942	
Total Copar.	185.950	259.493	273.489	323.820	384.851	388.404	252.833	316.791	318.228	357.199	408.855	412.315	528.663	696.538	732.409	808.640	683.762	834.243	1.065.178	1.067.942	

Cuadro A4: Importaciones intrarregionales de Colombia por copartícipe y Acuerdo
en miles de dólares (continuación)

Copartícipe / Acuerdo	1993	1994	1995	1996	1997	1998	1999	2000	2001	2002	2003	2004	2005	2006	2007	2008	2009	2010	2011	2012	
México																					
Compl.Económica	33	nc	247.513	285.511	380.062	369.403	304.165	384.571	384.527	482.362	736.018	1.031.278	1.577.856	2.077.063	2.383.844	2.605.086	1.870.992	3.270.584	4.746.724	4.304.626	
Regionales	4	0	72	8.052	9.924	1.900	4.222	1.412	1.498	1.909	866	1.248	3.912	3.674	4.538	9.878	1.761	0	0	667	
Total No Neg.	7	nc	0	247.585	369.986	371.393	308.397	385.983	386.035	484.271	739.480	1.037.074	1.581.817	2.080.737	2.388.382	2.614.964	1.872.753	3.270.584	4.746.724	4.305.593	
Total Copar.	284.233	341.728	257.558	222.676	223.492	259.894	157.813	183.059	230.033	183.720	5.013	4.614	171.054	204.517	676.069	502.876	429.588	578.811	1.305.981	2.046.109	
Panamá	284.233	341.728	505.143	516.239	583.478	631.287	466.200	548.042	596.168	677.891	744.493	1.041.688	1.752.871	2.285.254	3.084.451	3.117.840	2.293.341	3.849.395	6.052.705	6.354.702	
Art. 25 Tr. 80																					
Total Negociado	29	0	886	1.009	2.815	182	0	0	0	0	344	4.614	580	322	448	338	4.507	5.665	4.881	4.627	
Total No Neg.	0	596	863	1.069	2.815	182	0	0	0	0	344	4.614	580	322	448	338	4.507	5.665	4.881	4.627	
Total Copar.	21.764	26.114	26.447	26.680	24.340	26.386	36.172	20.825	58.747	41.204	47.221	64.198	62.283	91.568	138.374	155.432	159.774	179.704	122.512	74.204	
Paraguay	21.764	27.010	26.447	26.680	24.340	26.386	36.172	20.825	58.747	41.204	47.221	64.198	62.283	91.568	138.374	155.432	159.774	179.704	122.512	74.204	
Renegociación																					
Compl.Económica	18	556	534	161	0	507	0	0	0	80	108	0	nc	nc	nc	nc	nc	nc	nc	nc	
Regionales	59	nc	nc	nc	nc	nc	nc	nc	nc	nc	nc	nc	nc	8.579	8.533	6.211	6.962	2.569	27.649	82.046	91.765
Total Negociado	3	0	0	0	204	0	0	123	31	66.873	4	166	32	0	0	0	0	0	0	0	
Total No Neg.	4	556	534	162	204	4.483	661	2.320	42.888	66.873	16.365	61.364	5	4.814	11.571	39	0	0	0	0	
Total Copar.	1.557	984	8.337	1.268	705	7.488	914	2.546	45.660	70.546	66.327	66.883	10.657	15.652	20.143	9.013	22.348	27.707	82.061	92.174	
Perú																					
Regionales	7	nc	nc	nc	nc	nc	nc	0	0	0	195	273	0	0	0	0	0	0	0	0	
Agropecuarios	2	0	0	0	0	0	0	0	0	0	338	564	0	0	0	0	0	0	0	0	
Total Negociado	2	0	0	0	0	0	0	0	0	0	533	857	0	0	0	0	0	0	0	0	
Total No Neg.	90.652	101.795	125.945	124.055	158.891	149.439	108.729	144.715	159.240	160.310	191.657	259.300	349.297	516.340	606.523	729.847	621.787	782.992	1.022.628	910.429	
Total Copar.	90.652	101.795	125.945	124.055	158.891	149.439	108.729	144.715	159.240	160.310	192.390	260.137	349.297	516.340	606.523	729.847	621.787	782.992	1.022.628	910.429	

Cuadro A4: Importaciones intrarregionales de Colombia por copartípe y Acuerdo
en miles de dólares (continuación)

Categoría / Acuerdo	1993	1994	1995	1996	1997	1998	1999	2000	2001	2002	2003	2004	2005	2006	2007	2008	2009	2010	2011	2012			
Agropecuarios	nc	nc	nc	nc	nc	nc	nc	nc	nc	nc	nc	nc	nc	nc	nc	nc	nc	nc	nc	nc	nc		
Renegociación	23	8.324	9.693	12.621	8.795	11.314	9.379	5.902	1.098	5.219	9.432	5.910	nc	9.359	14.749	11.507	3.277	58.924	53.520	nc	58.916		
Compl.Económica	59	nc	nc	nc	nc	nc	nc	nc	nc	nc	nc	nc	6.061	nc	nc	nc	nc	nc	nc	nc	nc	nc	
Regionales	4	24	49	240	179	374	883	109	233	5.091	8.210	16.643	882	200	396	37	0	0	0	0	0	0	
7	nc	nc	nc	nc	nc	nc	nc	nc	nc	nc	nc	nc	nc	nc	nc	nc	nc	nc	nc	nc	nc	nc	
Total Negociado	8.348	10.042	12.861	9.974	11.698	10.262	3.547	6.135	13.698	10.310	17.650	22.554	6.943	9.659	15.135	11.544	3.277	58.924	53.520	nc	58.916	nc	
Total No Neg.	8.160	5.320	10.257	6.608	6.513	6.852	6.663	5.862	8.326	12.263	5.137	5.002	20.467	21.753	24.369	32.384	42.114	72	6.477	nc	22.476	nc	
Total Copar.	16.508	15.362	23.128	15.382	18.201	17.114	10.210	11.997	22.424	22.603	22.787	27.556	27.410	31.512	36.504	43.938	45.391	58.996	562.991	562.991	nc	81.382	nc
V. Negociado	nc	nc	nc	nc	nc	nc	nc	nc	nc	nc	nc	nc	nc	nc	nc	nc	nc	nc	nc	nc	nc	nc	nc
Compl.Económica	7	nc	nc	nc	nc	nc	nc	nc	nc	nc	nc	nc	nc	nc	nc	nc	nc	nc	nc	nc	nc	nc	nc
Regionales	nc	nc	nc	nc	nc	nc	nc	nc	nc	nc	nc	nc	nc	nc	nc	nc	nc	nc	nc	nc	nc	nc	nc
Agropecuarios	2	0	0	0	0	0	0	0	0	0	0	0	0	0	0	0	0	0	0	0	0	0	0
Total Negociado	941.539	1.150.402	1.387.245	1.311.809	1.593.023	1.312.269	866.591	944.948	792.685	788.051	721.990	1.079.513	1.217.164	1.495.996	1.362.936	1.196.650	562.591	304.530	562.901	562.901	nc	608.000	nc
Total No Neg.	941.539	1.150.402	1.387.245	1.311.809	1.593.023	1.312.269	866.591	944.948	792.685	788.051	721.990	1.079.513	1.217.164	1.495.996	1.362.936	1.196.650	562.591	304.530	562.901	562.901	nc	608.000	nc
Total Copar.	nc	nc	nc	nc	nc	nc	nc	nc	nc	nc	nc	nc	nc	nc	nc	nc	nc	nc	nc	nc	nc	nc	nc

Fuente: Información suministrada por los países miembros

Elaboración: Secretaría General de la ALADI

nc: No corresponde

Cuadro A5: Importaciones intrarregionales de Chile por copartípepe y Acuerdo
en miles de dólares

Copartípepe / Acuerdo	1993	1994	1995	1996	1997	1998	1999	2000	2001	2002	2003	2004	2005	2006	2007	2008	2009	2010	2011	2012	
Argentina																					
Compl.Económica	16	180.731	223.602	272.069	193.026	nc	nc	nc	nc	nc	nc	nc	nc	nc	nc	nc	nc	nc	nc	nc	nc
Regionales	35	nc	nc	nc	0	1.784.325	1.817.823	1.400.614	2.652.242	2.927.959	2.881.171	3.654.160	4.024.551	4.752.893	4.228.911	4.091.342	4.754.111	4.456.995	4.489.264	4.538.222	4.886.414
Agropecuarias	4	110.922	102.714	174.728	169.504	23.106	13.684	40	0	99	0	0	0	6.020	0	7.465	0	15.729	0	21.391	23.243
Total Negociado	2	291.653	326.316	446.797	362.530	1.797.431	1.831.517	1.400.654	2.652.242	2.928.058	2.881.171	3.654.160	4.024.551	4.752.893	4.228.911	4.098.807	4.765.812	4.456.995	4.504.993	4.559.613	4.906.657
Total No Neg.	288.540	628.420	937.725	1.271.689	49.754	68.938	613.998	214.174	146.000	154.846	111.452	121.841	36.202	248.760	208.345	199.599	139.464	149.918	157.355	384.482	394.482
Total Copar.	580.193	954.736	1.384.522	1.634.219	1.837.185	1.900.455	2.014.652	2.866.416	3.074.058	3.036.017	3.765.612	4.146.392	4.804.460	4.477.671	4.307.152	4.965.411	4.596.459	4.654.911	4.716.968	4.954.911	5.273.139
Bolivia																					
Renegociación	27	3.586	nc	nc	nc	nc	nc	nc	nc	nc	nc	nc	nc	nc	nc	nc	nc	nc	nc	nc	nc
Compl.Económica	22	5.727	23.628	22.915	32.104	56.558	34.132	16.829	20.984	18.077	11.433	27.166	42.352	31.267	26.197	49.415	75.166	87.475	134.864	134.864	247.088
Regionales	1	1.864	438	22	3	0	0	0	0	0	0	0	0	0	0	0	0	0	0	0	0
Agropecuarias	4	677	271	747	1.796	4.040	1.765	3.377	6.086	4.243	3.275	1.189	1.382	574	3.844	508	0	0	0	0	0
Total Negociado	2	11.054	24.337	23.684	33.903	60.587	35.897	20.213	27.130	22.391	14.754	28.420	43.734	31.658	30.052	49.923	75.166	87.632	134.864	134.864	247.088
Total No Neg.	2.067	1.010	985	1.948	1.937	1.691	2.069	2.754	2.361	7.627	12.825	9.406	5.639	28.020	6.360	4.977	3.848	3.725	2.113	3.202	3.202
Total Copar.	13.121	25.347	24.669	35.851	62.535	37.588	22.282	29.884	24.752	22.391	41.245	53.140	37.697	58.072	56.283	77.954	79.004	91.357	136.977	136.977	250.300
Brasil																					
Renegociación	3	153.520	153.346	211.719	128.813	nc	nc	nc	nc	nc	nc	nc	nc	nc	nc	nc	nc	nc	nc	nc	nc
Comerciales																					
Compl.Económica	35	nc	nc	nc	0	1.172.513	1.047.104	547.343	1.030.713	1.112.852	1.257.293	1.730.234	2.417.279	3.710.889	4.063.338	4.359.597	5.050.445	2.651.034	4.388.259	5.847.759	4.730.216
Regionales	4	112.214	130.537	171.234	122.457	26.323	84	0	0	0	0	0	0	0	0	0	0	0	89	0	0
Total Negociado	285.734	283.883	382.953	246.270	1.198.836	1.047.188	547.343	1.030.713	1.112.852	1.257.293	1.730.234	2.417.279	3.710.889	4.063.338	4.359.597	5.050.445	2.651.034	4.388.259	5.847.759	4.730.216	
Total No Neg.	794.207	715.875	811.679	816.383	43.991	45.168	418.406	299.045	377.884	354.248	294.833	360.661	87.319	167.146	136.940	226.086	204.170	262.010	340.628	340.628	427.650
Total Copar.	1.059.941	999.758	1.194.632	1.066.653	1.242.827	1.092.356	965.749	1.329.758	1.490.616	1.611.541	2.025.067	2.777.940	3.797.408	4.230.484	4.496.537	5.276.531	2.855.204	4.630.358	6.188.387	5.157.866	

Cuadro A5: Importaciones intrarregionales de Chile por copartípite y Acuerdo en miles de dólares (continuación)

Copartípite / Acuerdo	1993	1994	1995	1996	1997	1998	1999	2000	2001	2002	2003	2004	2005	2006	2007	2008	2009	2010	2011	2012	
Colombia																					
Renegociación	14	54.211	nc	nc	nc	nc	nc	nc	nc	nc	nc	nc	nc	nc	nc	nc	nc	nc	nc	nc	nc
Compl.Económica	24	0	95.086	133.379	159.730	170.914	128.416	122.182	188.817	174.764	178.207	257.414	343.380	300.635	841.929	2.093.251	1.336.431	1.449.372	2.063.305	2.036.337	0
Regionales	4	6.235	6.495	8.791	5.007	2.954	0	2	52	75	3.856	3.131	1.564	4.397	300	36	0	0	0	0	0
Total Negociado		60.446	101.591	142.170	164.740	173.869	128.416	122.194	186.869	174.839	179.645	182.063	260.545	344.944	305.032	842.229	2.093.287	1.336.431	1.449.372	2.063.305	2.036.337
Total No Neg.		37.739	17.278	7.693	57.635	27.965	47.404	43.762	17.996	14.000	26.076	20.419	33.390	0	57.863	39.361	27.307	83.778	121.962	141.566	0
Total Copar.		98.185	118.859	149.863	222.375	201.233	175.820	165.946	204.865	188.839	205.721	202.482	298.935	344.944	362.895	881.590	1.363.738	1.533.150	2.185.267	2.177.903	0
Cuba																					
Compl.Económica	42	nc	nc	nc	nc	nc	nc	nc	nc	nc	nc	nc	nc	nc	nc	nc	nc	nc	nc	nc	nc
Regionales	4	nc	nc	nc	nc	nc	nc	nc	nc	nc	nc	nc	nc	nc	nc	nc	nc	nc	nc	nc	nc
Agropecuarias	2	nc	nc	nc	nc	nc	nc	nc	nc	nc	nc	nc	nc	nc	nc	nc	nc	nc	nc	nc	nc
Total Negociado		0	0	0	0	0	0	0	0	0	0	0	0	0	0	0	0	0	0	0	0
Total No Neg.		217	221	535	1.412	695	697	734	722	779	1.082	765	1.508	1.493	2.931	4.823	4.774	5.886	6.329	6.329	6.304
Total Copar.		217	221	535	1.412	695	697	734	722	779	1.082	765	1.508	1.493	2.931	4.823	4.774	5.886	6.329	6.329	6.304
Ecuador																					
Renegociación	15	48.701	49.653	nc	nc	nc	nc	nc	nc	nc	nc	nc	nc	nc	nc	nc	nc	nc	nc	nc	nc
Compl.Económica	32	nc	nc	72.452	88.100	92.059	90.974	61.308	93.030	84.261	75.491	111.709	270.698	601.291	734.954	1.574.552	920.295	nc	nc	nc	nc
Regionales	2	290	370	397	269	183	0	100	8	17	0	0	0	0	6	0	0	0	0	0	0
Agropecuarias	4	1.153	696	205	531	1.185	0	1.309	1.089	274	29	107	317	300	826	716	13.488	676	3.721	3.782	0
Total Negociado		0	0	0	0	0	0	44	17	0	0	0	0	0	0	0	0	0	0	0	0
Total No Neg.		50.134	50.709	73.054	88.900	93.427	90.974	62.761	94.144	84.552	73.020	111.816	270.923	601.632	735.786	1.575.288	933.783	773.600	1.295.676	2.142.824	0
Total Copar.		79.269	136.433	135.998	135.992	165.140	58.612	164.663	160.022	38.719	16.831	26.621	7	5.272	22.002	21.456	3.743	23.320	3.462	10.041	0
México																					
Compl.Económica	17	49.910	108.435	329.933	872.849	1.000.340	779.870	516.834	nc	nc	nc	nc	nc	nc	nc	nc	nc	nc	nc	nc	nc
Regionales	41	nc	nc	nc	nc	nc	nc	nc	nc	nc	nc	nc	nc	nc	nc	nc	nc	nc	nc	nc	nc
Total Negociado		25.574	394	210	100	4	0	0	0	17	0	0	0	0	0	0	0	0	0	0	0
Total No Neg.		75.484	108.039	330.143	872.949	1.000.344	779.870	516.834	553.945	458.729	415.353	512.512	761.508	831.823	1.166.794	1.493.708	984.799	1.689.633	1.793.354	1.846.150	0
Total Copar.		134.131	154.846	270.504	54.265	75.893	70.018	61.205	73.369	83.928	64.423	106.269	221	162.511	180.554	259.159	195.381	347.674	624.954	615.746	0
Total No Neg.		209.615	263.675	600.647	927.214	1.076.237	849.888	578.410	615.150	532.088	478.776	618.781	761.729	984.334	1.347.348	1.752.857	1.180.80	2.037.307	2.418.308	2.461.896	0

Cuadro A5: Importaciones intrarregionales de Chile por copartípite y Acuerdo
en miles de dólares (continuación)

Copartípite / Acuerdo	1993	1994	1995	1996	1997	1998	1999	2000	2001	2002	2003	2004	2005	2006	2007	2008	2009	2010	2011	2012		
Panamá																						
Total Negociado	0	0	0	0	0	0	0	0	0	0	0	0	0	0	0	0	0	0	0	0	0	
Total No Neg.	8.188	4.853	9.369	6.116	8.674	8.306	7.163	6.296	4.869	3.418	5.426	23.366	10.748	13.641	12.832	13.980	16.565	21.239	25.821	38.487	38.487	
Total Copar.	8.188	4.853	9.369	6.116	8.674	8.306	7.163	6.296	4.869	3.418	5.426	23.366	10.748	13.641	12.832	13.980	16.565	21.239	25.821	38.487	38.487	
Paraguay																						
Renegociación	26	799	19.453	22.866	9.179	nc	nc	nc	nc	nc	nc	nc	nc	nc	nc	nc	nc	nc	nc	nc	nc	nc
Compl.Económica	35	nc	nc	nc	50.364	62.210	21.155	31.631	46.699	48.768	38.681	93.947	115.591	179.053	217.769	369.411	425.194	611.243	598.501	206.209	206.209	
Regionales	3	8.300	3.701	9.069	7.558	4.463	0	0	0	0	0	0	0	0	0	0	0	0	0	0	0	0
4	13.435	21.479	15.775	22.032	106	180	0	0	0	0	0	0	13	0	0	0	0	0	0	0	0	0
Total Negociado	48.534	44.633	47.710	38.769	54.623	62.390	21.155	31.631	46.699	48.768	38.681	93.947	115.604	179.053	217.769	369.411	425.194	611.243	598.501	206.209	206.209	
Total No Neg.	19.573	10.960	10.287	30.586	78	1	30.287	35.012	43.388	29.435	1.837	2.985	1.771	2.041	2.066	2.451	1.201	1.336	1.621	2.646	2.646	
Total Copar.	68.107	55.593	57.997	69.355	55.001	62.391	51.442	66.643	90.087	78.223	40.518	96.932	117.375	181.094	219.835	371.862	426.395	612.579	600.122	208.855	208.855	
Perú																						
Renegociación	28	30.252	35.195	81.250	49.401	51.527	20.283	nc	nc	nc	nc	nc	nc	nc	nc	nc	nc	nc	nc	nc	nc	nc
Compl.Económica	38	nc	nc	nc	nc	nc	0	94.692	207.387	233.918	386.492	650.210	1.088.599	1.351.553	1.925.853	1.760.944	653.589	1.285.573	1.933.955	1.945.099	1.945.099	
Regionales	4	5.127	6.831	7.454	15.105	13.244	10.712	4.891	9.156	4.187	3.176	25.321	5.404	39.417	13.608	0	0	0	0	0	0	0
7	nc	nc	nc	nc	nc	nc	0	0	0	0	0	0	331	3.753	0	0	0	0	0	0	0	0
Agropecuarios	2	0	0	0	0	0	395	839	123	58	77	131	4.276	3.412	0	0	0	0	0	0	0	0
Total Negociado	35.379	42.026	88.704	64.506	64.771	30.995	104.192	219.097	243.097	221.648	389.745	675.662	1.098.610	1.388.135	1.639.461	1.760.944	653.589	1.285.573	1.933.955	1.945.099	1.945.099	
Total No Neg.	36.924	52.463	58.666	53.396	53.717	90.436	64.258	42.278	42.194	30.153	30.507	20.236	8.415	28.391	46.305	80.734	38.435	44.879	84.224	81.920	81.920	
Total Copar.	72.303	94.489	147.370	117.902	118.488	121.431	168.450	255.375	285.291	251.701	420.252	695.898	1.107.025	1.426.526	1.685.766	1.841.678	692.024	1.330.452	2.018.179	2.027.019	2.027.019	

Cuadro A5: Importaciones intrarregionales de Chile por coparticipes y Acuerdo
en miles de dólares (continuación)

Coparticipes / Acuerdo	1993	1994	1995	1996	1997	1998	1999	2000	2001	2002	2003	2004	2005	2006	2007	2008	2009	2010	2011	2012	
Uruguay																					
Renegociación	28	3.565	0	2	nc	nc	nc	nc	nc	nc	nc	nc	nc	nc	nc	nc	nc	nc	nc	nc	nc
Compl.Económica	4	10.745	12.640	14.955	12.396	nc	nc	nc	nc	nc	nc	nc	nc	nc	nc	nc	nc	nc	nc	nc	nc
Regionales	35	nc	nc	nc	57.816	73.235	20.394	43.088	43.494	36.653	57.276	54.824	100.515	156.507	103.956	131.384	73.461	110.989	134.285	196.590	nc
Total Negociado	4	4.972	3.972	4.017	265	64	0	0	0	0	0	0	0	0	0	0	0	0	0	0	0
Total No Neg.	1	11.622	18.612	16.414	58.091	73.999	20.394	43.088	43.494	36.653	57.276	54.824	100.515	156.507	103.956	131.384	73.461	110.989	134.285	196.590	nc
Total Copar.	32	698	27.692	21.027	1.637	73.999	30.595	15.782	12.048	27.419	26.775	19.658	0	17.282	15.278	42.164	23.350	25.168	32.217	57.107	nc
Venezuela	51	789	43.894	40.001	58.106	74.836	50.899	58.860	55.840	64.072	84.051	74.482	100.515	175.789	119.234	173.558	86.811	136.165	166.502	253.667	nc
Renegociación	16	13.081	nc	nc	nc	nc	nc	nc	nc	nc	nc	nc	nc	nc	nc	nc	nc	nc	nc	nc	nc
Compl.Económica	23	16.664	33.189	91.892	110.391	108.361	94.061	77.524	101.422	87.896	64.354	98.795	114.923	131.506	150.366	230.978	136.756	150.864	169.631	185.272	nc
Regionales	4	0	0	830	2.857	623	159	20.809	14.642	54	38	0	4	0	0	0	0	0	0	0	0
Total Negociado	29	745	33.189	91.892	113.248	108.984	94.220	86.333	110.064	87.950	64.392	98.795	114.927	131.506	150.366	230.978	136.756	150.864	169.631	185.272	nc
Total No Neg.	11	693	14.503	10.135	17.238	15.415	11.377	14.275	13.846	16.763	16.383	10.863	30.590	17.282	15.278	42.164	23.350	25.168	32.217	57.107	nc
Total Copar.	14	1.641	139.851	226.778	273.865	256.121	210.897	236.720	194.623	158.093	124.087	172.641	138.877	262.804	212.562	241.025	146.776	165.765	184.742	196.574	nc

Fuente: Información suministrada por los países miembros

Elaboración: Secretaría General de la ALADI

nc: No corresponde

Cuadro A6: Importaciones intrarregionales de Cuba por copartípite y Acuerdo
en miles de dólares

Copartípite / Acuerdo	1999	2000	2001	2002	2003	2004	2005	2006	2007	2008
Argentina										
Compl.Económica	45	978	1	4	379	67.067	83.630	62.867	1.680	nc
	62	nc	nc	nc	nc	nc	nc	nc	140.728	108.022
Art. 25 Tr. 80	4	1.934	nc	nc	nc	nc	nc	nc	nc	nc
Regionales	4	67.463	19.838	17.177	21.483	18.026	25.173	18.740	244	5.134
	7	28	22	2	74	49	26	40	1	62
Agropecuarios	2	12.666	306	112	56	14.985	0	13.408	0	4.138
		82.091	20.097	17.295	21.992	100.127	108.829	95.055	142.653	117.356
Total Negociado		48.378	58.120	22.769	21.702	16.293	49.585	15.546	3.457	8.237
Total No Neg.		130.469	73.733	40.064	43.694	116.420	158.414	110.601	146.110	125.593
Total Copar.										
Bolivia										
Compl.Económica	47	nc	0	7	0	0	0	0	107	5
Regionales	4	0	90	1	50	28	43	0	26	85
	7	0	0	0	1	0	0	1	0	0
Total Negociado		0	90	8	51	28	43	1	133	90
Total No Neg.		0	0	3	0	16	40	20	128	361
Total Copar.		0	90	11	51	44	83	21	261	451

Cuadro A6: Importaciones intrarregionales de Cuba por copartípite y Acuerdo
en miles de dólares (continuación)

Copartípite / Acuerdo	1999	2000	2001	2002	2003	2004	2005	2006	2007	2008
Brasil										
Compl. Económica	43	15.948	90.469	53.145	81.307	138.798	259.072	221.482	0	nc
Art. 25 Tr. 80	62	nc	nc	nc	nc	nc	nc	nc	292.454	485.150
Regionales	21	8.923	nc	nc	nc	nc	nc	nc	nc	nc
Agropecuarios	4	26.381	15.758	19.224	9.097	14.034	13.006	46.932	108	71.245
Regionales	7	161	8	135	156	70	232	137	0	113
Agropecuarios	2	5.200	14.115	1.511	58	27	4.160	6.443	20.161	33.250
Total Negociado		40.665	120.350	74.015	90.618	152.929	276.470	274.994	312.723	589.758
Total No Neg.		35.192	36.371	37.337	17.645	24.633	36.943	153.780	69.352	10.374
Total Copar.		75.857	130.272	111.352	108.263	177.562	313.413	428.774	382.075	600.132
Colombia										
Compl. Económica	49	nc	0	19.516	16.789	21.341	21.796	29.019	37.453	38.662
Art. 25 Tr. 80	33	15.182	12.229	nc	nc	nc	nc	nc	nc	nc
Regionales	4	8.467	6.103	4.993	8.403	9.777	16.993	7.025	13.329	14.703
Agropecuarios	7	728	1.041	746	830	870	652	810	489	897
Total Negociado		24.377	18.947	25.255	26.022	31.988	39.441	36.854	51.271	54.262
Total No Neg.		12.635	66.408	51.868	72.276	24.673	43.162	20.193	20.395	14.994
Total Copar.		37.012	85.355	77.123	98.298	56.661	82.603	57.047	71.666	69.256

Cuadro A6: Importaciones intrarregionales de Cuba por copartípite y Acuerdo
en miles de dólares (continuación)

Copartípite / Acuerdo	1999	2000	2001	2002	2003	2004	2005	2006	2007	2008
Chile	1	2	0	25	17	38	26	51	52	56
Compl.Económica	42	nc	nc	nc	nc	nc	nc	nc	nc	45.679
Regionales	4	11.375	4.134	9.164	9.795	5.477	6.719	21.774	35.803	10.232
Agropecuarios	7	24	49	5	1	2	4	0	1	6
	2	87	0	12	10	90	66	0	0	15
Total Negociado		11.486	4.183	9.181	9.806	5.569	6.789	21.774	35.804	55.932
Total No Neg.		20.798	39.824	39.061	47.582	71.611	54.961	34.428	38.822	18.334
Total Copar.		32.284	43.580	48.242	57.388	77.180	61.750	56.202	74.626	74.266
Ecuador										
Compl.Económica	46	nc	3.112	2.327	1.668	2.520	6.433	2.227	2.799	3.690
Art. 25 Tr. 80	32	2.299	2.968	nc	nc	nc	nc	nc	nc	nc
Regionales	2	2.246	2.497	1.690	2.855	2.888	1.930	2.683	6.123	6.977
	4	2.524	3.674	3.042	1.614	3.644	1.336	1.164	2.681	3.411
	7	35	5	1	8	1	14	40	0	1
Agropecuarios	2	7.948	1.978	579	972	306	595	365	629	492
Total Negociado		15.052	10.336	7.639	7.117	9.359	10.308	6.479	12.232	14.571
Total No Neg.		1.247	916	710	1.109	1.611	3.142	4.138	3.291	4.753
Total Copar.		16.299	11.252	8.349	8.226	10.970	13.450	10.617	15.523	19.324

Cuadro A6: Importaciones intrarregionales de Cuba por copartípite y Acuerdo
en miles de dólares (continuación)

Copartípite / Acuerdo	1999	2000	2001	2002	2003	2004	2005	2006	2007	2008
México										
Compl.Económica										
51	nc	nc	15.377	10.549	11.885	13.286	12.061	6.243	10.361	15.998
Art. 25 Tr. 80	22.266	18.434	nc	nc	nc	nc	nc	nc	nc	nc
Regionales										
4	158.293	174.428	171.095	119.165	123.269	130.588	144.117	133.247	111.168	204.740
7	701	1.073	9.645	466	745	702	532	727	771	1.397
Total Negociado	181.260	193.935	196.117	130.180	135.899	144.576	156.710	140.217	122.300	222.135
Total No Neg.	174.093	139.411	139.597	94.660	97.984	109.645	121.731	102.231	97.145	169.226
Total Copar.	355.353	333.346	335.714	224.840	233.883	254.221	278.441	242.448	219.445	391.361
Panamá										
Total Negociado	0	0	0	0	0	0	0	0	0	0
Total No Neg.	53.326	44.376	42.010	30.046	36.360	41.974	46.100	58.363	84.497	143.107
Total Copar.	53.326	44.376	42.010	30.046	36.360	41.974	46.100	58.363	84.497	143.107
Paraguay										
Compl.Económica										
52	nc	nc	0	94	65	22	10	50	233	320
62	nc	nc	nc	nc	nc	nc	nc	nc	nc	nc
Regionales										
3	0	0	0	0	0	0	0	0	0	0
4	0	1	0	0	74	8	49	5	14	7
7	0	0	0	0	0	0	0	0	0	0
Total Negociado	0	1	0	94	139	30	59	55	247	327
Total No Neg.	0	0	0	0	0	19	0	0	0	0
Total Copar.	0	1	0	94	139	49	59	55	247	327

Cuadro A6: Importaciones intrarregionales de Cuba por copartípite y Acuerdo
en miles de dólares (continuación)

Copartípite / Acuerdo	1999	2000	2001	2002	2003	2004	2005	2006	2007	2008
Perú	0	0	0	0	0	0	0	0	0	0
Compl.Económica	nc	nc	2.644	436	1.028	1.341	1.041	129	730	1.912
Art. 25 Tr. 80	890	2	nc	nc	nc	nc	nc	nc	nc	nc
Regionales	4	585	270	504	1.267	1.081	1.844	449	1.018	2.364
	7	0	1	37	50	20	77	16	17	42
Total Negociado	1.475	273	3.254	977	2.345	2.442	2.962	594	1.765	4.318
Total No Neg.	1.114	2.829	773	259	864	728	1.079	3.452	1.738	2.923
Total Copar.	2.589	3.102	4.027	1.236	3.209	3.170	4.041	4.046	3.503	7.241
Uruguay										
Compl.Económica	44	nc	1.687	251	707	6.542	30.717	34.462	50.369	63.424
	62	nc	nc	nc	nc	nc	nc	nc	nc	nc
Art. 25 Tr. 80	17	2.868	nc	nc	nc	nc	nc	nc	nc	nc
Regionales	4	310	140	81	299	360	265	287	1.407	2.170
	7	0	0	0	0	0	32	0	0	2
Agropecuarios	2	0	0	0	0	0	0	0	0	9
Total Negociado	3.178	3.269	1.827	332	1.006	6.902	31.014	34.749	51.776	65.605
Total No Neg.	2.195	2.747	29	69	586	1.404	884	1.266	2.105	2.021
Total Copar.	5.373	6.016	1.856	401	1.592	8.306	31.898	36.015	53.881	67.626

Cuadro A6: Importaciones intrarregionales de Cuba por copartícipe y Acuerdo
en miles de dólares (continuación)

Copartícipe / Acuerdo	1999	2000	2001	2002	2003	2004	2005	2006	2007	2008
Venezuela	0	0	0	0	0	0	0	0	1	0
Compl. Económica	nc	nc	232.564	187.323	72.102	163.546	360.909	569.199	429.490	212.566
Regionales	4	11.900	10.802	21.912	22.203	53.193	114.299	78.494	48.714	120.966
Agropecuarios	7	12	33	10	9	5	169	39	21	83
	2	0	0	0	0	0	0	0	0	1
Total Negociado	11.912	10.835	260.422	209.245	94.314	216.744	475.377	647.732	478.225	333.616
Total No Neg.	440.013	888.187	692.421	516.865	590.054	926.336	1.401.339	1.586.278	1.766.301	4.139.722
Total Copar.	451.925	899.022	952.843	726.110	684.368	1.143.080	1.876.716	2.234.010	2.244.526	4.473.338

Fuente: Información suministrada por los países miembros

Elaboración: Secretaría General de la ALADI

nc: No corresponde

nd: No disponible

Cuadro A7: Importaciones intrarregionales de Ecuador por coparticipa y Acuerdo
en miles de dólares

	1993	1994	1995	1996	1997	1998	1999	2000	2001	2002	2003	2004	2005	2006	2007	2008	2009	2010	2011	2012	
Coparticipa / Acuerdo																					
Argentina																					
Compl.Económica	7 425	3 993	5 780	6 372	17 144	14 155	12 974	nc	nc	nc	nc	nc	nc	nc	nc	nc	nc	nc	nc	nc	nc
48	nc	nc	nc	nc	nc	nc	nc	42 279	42 453	74 596	97 125	171 883	nc	nc	nc	nc	nc	nc	nc	nc	nc
59	nc	nc	nc	nc	nc	nc	nc	nc	nc	nc	nc	nc	371 679	386 421	441 596	576 148	468 894	556 935	477 653	475 481	475 481
Regionales	4	25 465	38 319	45 330	56 017	56 864	37 988	2 737	35 587	10 574	11 508	41 363	0	705	0	0	3	3 031	0	0	0
7	nc	nc	nc	nc	nc	nc	514	532	855	1 448	904	13	1 962	21	3 065	3 821	2 823	130	6	0	0
Agropecuarios	2	1	4	10	0	0	375	0	8	6	0	105	10 774	13 099	1 430	323	9 292	1 805	3 804	0	0
Art. 14 Tr. 80	0	1 747	1 398	985	961	733	nc	nc	nc	nc	nc	nc	nc	nc	nc	nc	nc	nc	nc	nc	nc
Total Negociado	32 891	44 063	52 518	66 374	74 969	87 121	51 490	45 548	78 883	86 624	109 537	213 364	394 415	400 246	448 091	590 292	482 112	561 901	481 463	475 481	475 481
Total No Neg.	8 207	5 909	23 175	14 818	23 769	48 575	19 495	14 324	16 130	81 116	55 150	66 007	2	18 821	0	32	767	3 416	77 716	38 071	38 071
Total Copar.	41 098	49 972	75 693	81 192	98 738	135 696	70 985	59 872	95 013	167 740	164 687	279 371	384 417	419 067	448 091	590 324	482 879	565 317	559 179	513 552	513 552
Bolivia																					
Regionales	1	62	86	2 704	5 017	1 645	8 764	0	16 017	0	40 697	35 189	29 734	19 560	0	0	0	0	0	0	0
4	84	120	77	308	0	0	0	0	0	0	0	0	0	0	0	0	0	0	0	0	0
7	nc	nc	nc	nc	nc	nc	6	29	114	19	19	10	27	13	6	5	0	0	0	0	0
Agropecuarios	2	0	18	47	39	48	518	5	73	0	30	92	85	104	146	710	0	0	0	0	0
Art. 14 Tr. 80	0	16	13	12	24	61	nc	nc	nc	nc	nc	nc	nc	nc	nc	nc	nc	nc	nc	nc	nc
Total Negociado	146	240	284	5 376	1 717	9 243	11	102	16 145	19	40 746	35 291	29 846	19 677	152	715	0	0	0	0	0
Total No Neg.	2	161	87	147	1 108	6 977	6 364	29 337	4 927	29 699	4 239	6 310	10 878	3 767	41 678	48 256	76 373	132 536	163 492	136 263	136 263
Total Copar.	148	401	2 828	5 523	2 825	16 320	6 375	29 439	21 072	26 918	44 985	41 601	40 724	23 444	41 830	48 971	76 373	132 536	163 492	136 263	136 263
Brasil																					
Renegociación	11	5 827	6 758	8 379	4 988	6 674	10 088	nc	nc	nc	nc	nc	nc	nc	nc	nc	nc	nc	nc	nc	nc
Compl.Económica	39	nc	nc	nc	nc	nc	46 721	65 681	101 830	134 784	160 446	229 810	nc	nc	nc	nc	nc	nc	nc	nc	nc
39	nc	nc	nc	nc	nc	nc	nc	nc	nc	nc	nc	nc	729 463	986 006	761 511	903 666	683 298	853 301	941 944	886 454	886 454
Regionales	4	71 159	163 097	122 042	77 772	71 147	92 454	10 874	42 864	66 260	52 012	68 657	0	3 064	0	0	0	0	0	0	0
7	nc	nc	nc	nc	nc	nc	97	116	60	0	189	16	640	13	792	1 000	834	8	0	0	0
Agropecuarios	2	35	91	457	374	295	300	185	644	686	0	1 096	2 201	884	3 497	8 396	5 743	7 658	0	0	0
Art. 14 Tr. 80	0	114	71	49	15	17	nc	nc	nc	nc	nc	nc	nc	nc	nc	nc	nc	nc	nc	nc	nc
Total Negociado	77 021	170 060	130 949	83 193	78 131	102 639	58 012	84 072	145 388	201 730	212 647	296 579	732 304	909 967	765 790	913 062	689 875	860 967	941 944	886 454	886 454
Total No Neg.	22 301	56 898	66 812	56 359	67 534	94 418	37 847	57 041	54 808	234 521	186 474	212 975	0	8 158	0	45	351	14 049	7 921	14 049	35 929
Total Copar.	99 322	226 958	197 761	142 552	145 665	197 257	95 859	141 113	200 206	436 251	399 121	512 554	732 304	918 125	765 790	913 107	690 226	875 016	949 865	949 865	924 383

Cuadro A7: Importaciones intrarregionales de Ecuador por copartípite y Acuerdo
en miles de dólares (continuación)

Copartípite / Acuerdo	1993	1994	1995	1996	1997	1998	1999	2000	2001	2002	2003	2004	2005	2006	2007	2008	2009	2010	2011	2012	
Colombia																					
Regionales	4	35.582	123.330	168.736	132.548	25	1.344	0	5.763	10.542	2	107	12.369	0	37.006	0	0	0	0	0	0
Agropecuarios	7	nc	nc	nc	nc	nc	9.877	0	nc	10.542	nc	12.468	9.529	11.424	14.834	19.094	0	0	0	0	0
Art. 14 Tr. 80	2	9	71	0	291	1.021	1.253	868	671	1.034	76	963	592	596	392	2.393	0	0	0	0	0
Total Negociado	2	0	11.293	8.339	10.668	10.599	10.273	nc	nc	nc	nc	nc	nc	nc	nc	nc	nc	nc	nc	nc	nc
Total No Neg.	35.581	124.894	177.075	143.507	11.645	12.270	10.745	6.350	11.215	13.607	11.992	13.332	10.121	49.026	15.226	21.477	0	0	0	0	0
Total Copar.	64.024	163.251	222.498	234.963	499.444	579.297	352.678	511.359	751.515	868.282	901.500	1.093.891	1.356.092	1.436.650	1.438.714	1.692.847	1.465.505	1.933.065	2.108.071	2.051.045	2.051.045
Cuba	99.615	297.945	399.573	378.470	511.089	592.167	383.423	517.709	762.730	881.889	913.482	1.107.223	1.366.213	1.485.676	1.453.940	1.714.324	1.465.505	1.933.065	2.108.071	2.051.045	2.051.045
Compl.Económica	46	nc	nc	nc	nc	nc	nc	nc	546	306	244	233	267	506	2.579	2.710	1.740	2.676	8.457	11.837	11.837
Art. 25 Tr. 80	32	0	0	0	336	243	298	99	nc	nc	nc	nc	nc	nc	nc	nc	nc	nc	nc	nc	nc
Regionales	4	nc	nc	nc	nc	nc	nc	1	51	151	39	10	0	15	19	43	0	18	783	528	528
Agropecuarios	7	nc	nc	nc	nc	nc	nc	42	0	3	0	2	34	170	23	0	109	0	0	0	0
Total Negociado	2	nc	0	0	0	1	0	2	1	0	0	0	0	0	0	0	0	0	0	0	0
Total No Neg.	383	553	8.519	6.382	609	1.753	105	27	30	457	285	243	301	691	2.621	2.763	1.849	2.894	9.240	12.385	12.385
Total Copar.	383	553	8.519	6.382	609	1.753	105	27	30	457	285	243	301	691	2.621	2.763	1.849	2.894	9.240	12.385	12.385
Chile	15	27.948	35.694	nc	nc	nc	nc	nc	nc	nc	nc	nc	nc	nc	nc	nc	nc	nc	nc	nc	nc
Compl.Económica	32	nc	nc	127.334	159.297	195.714	121.351	171.322	256.107	271.367	313.080	382.626	376.613	443.961	478.670	547.152	439.976	nc	nc	nc	nc
Art. 25 Tr. 80	65	nc	nc	nc	nc	nc	nc	nc	nc	nc	nc	nc	nc	nc	nc	nc	nc	nc	nc	nc	nc
Regionales	4	7.846	12.683	1.962	3.091	2.050	1.907	0	16	656	14	0	86	22	0	0	849	3.077	1.231	28.652	28.652
Agropecuarios	7	nc	nc	nc	nc	nc	nc	436	280	407	423	316	0	1.938	0	2.317	5.163	1.918	0	0	0
Art. 14 Tr. 80	2	82	136	0	95	318	778	745	306	2.338	0	0	287	0	837	878	1.740	390	0	0	0
Total Negociado	2	0	1.569	1.100	1.654	669	1.965	nc	nc	nc	nc	nc	nc	nc	nc	nc	nc	nc	nc	nc	nc
Total No Neg.	35.876	50.651	110.669	131.684	162.333	199.664	122.532	172.041	256.836	274.784	313.410	382.626	378.934	443.961	481.824	555.193	444.483	514.407	525.032	556.086	556.086
Total Copar.	48.430	66.619	111.502	135.195	164.731	201.355	122.534	172.049	259.043	276.771	315.389	384.951	380.768	446.115	481.824	553.271	446.852	521.971	529.102	569.395	569.395

Cuadro A7: Importaciones intrarregionales de Ecuador por coparticipes y Acuerdo
en miles de dólares (continuación)

Coparticipes / Acuerdo	1993	1994	1995	1996	1997	1998	1999	2000	2001	2002	2003	2004	2005	2006	2007	2008	2009	2010	2011	2012
México																				
Renegociación	29	6.784	7.294	24.464	28.617	29.313	19.869	30.450	39.903	29.435	56.533	80.252	75.066	60.210	49.838	187.933	99.926	136.489	164.955	165.955
Regionales	4	39.296	115.081	118.509	74.861	65.756	25.463	29.084	81.763	115.716	57.687	95.715	174.535	204.138	335.219	375.480	289.527	624.901	382.373	304.411
Art. 14 Tr. 80	7	nc	nc	nc	nc	nc	4.503	1.729	2.804	3.161	3.482	2	4.089	3	5.872	8.402	6.357	613	634	60
Total Negociado	2	0	2.743	3.637	4.090	3.348	nc	nc	nc	nc	nc	nc	nc	nc	389.059	571.015	nc	762.033	537.652	nc
Total No Neg.	1	46.097	125.068	114.866	105.265	99.737	49.005	61.295	124.432	147.722	119.422	175.689	253.690	264.511	389.059	571.015	385.810	762.033	537.652	470.426
Total Copar.	13	13.072	235.144	157.332	157.265	156.123	48.242	65.686	70.437	96.521	134.682	158.974	210.690	233.936	182.863	249.221	295.730	116.833	542.806	626.089
Panamá	59	162	150.762	197.689	187.973	156.123	96.078	126.928	200.897	244.893	254.669	334.946	470.290	497.957	573.731	611.049	691.590	881.638	1.070.871	1.096.515
Total Negociado	0	0	0	0	0	0	0	0	0	0	0	0	0	0	0	0	0	0	0	0
Total No Neg.	80.668	73.978	68.701	97.130	120.856	194.906	87.767	26.831	50.332	33.008	78.791	59.421	111.773	129.403	187.532	187.532	68.395	625.922	1.471.600	1.142.720
Total Copar.	80.668	73.978	68.701	97.130	120.856	194.906	87.767	26.831	50.332	33.008	78.791	59.421	111.773	129.403	187.532	187.532	68.395	625.922	1.471.600	1.142.720
Paraguay																				
Compl.Económica	30	nc	6	2.524	2.225	2.596	2.199	1.540	2.530	2.430	30.778	15.524	nc	nc	nc	nc	nc	nc	nc	nc
Regionales	59	nc	nc	nc	nc	nc	nc	nc	nc	nc	nc	nc	17.015	30.539	10.110	16.745	30.931	24.959	30.134	15.089
Art. 14 Tr. 80	3	0	108	0	0	0	0	0	0	75	102	0	559	0	0	0	0	553	394	0
Total Negociado	4	57	0	0	0	0	0	0	0	1.315	0	0	0	365	0	0	0	0	0	0
Total No Neg.	7	nc	nc	nc	nc	nc	10	32	59	56	84	13.027	137	76	88	30	90	0	0	0
Total Copar.	2	0	1	18	2	4	6	nc	nc	nc	nc	nc	nc	nc	nc	nc	nc	nc	nc	nc
Perú	2	57	115	2.227	2.510	2.205	1.679	1.572	2.589	3.678	30.964	28.551	17.711	31.271	10.199	16.775	31.021	25.512	30.528	15.099
Total Negociado	42	288	2	3	5	5	0	27	88	2.089	861	0	0	1.015	0	0	1	33	2	18.169
Total Copar.	99	383	2.554	2.230	2.515	2.284	1.679	1.599	2.677	5.865	31.925	28.551	17.711	32.286	10.199	16.775	31.022	25.545	30.530	33.268
Regionales	4	20.067	35.899	26.666	26.869	0	0	0	0	0	0	0	0	0	0	0	0	0	0	0
Agropecuarias	7	nc	nc	nc	nc	nc	497	501	766	1.471	1.926	4.589	3.472	3.381	2.478	4.405	0	0	0	0
Art. 14 Tr. 80	2	3	0	86	132	200	113	440	171	547	5	232	295	549	60	635	0	0	0	0
Total Negociado	2	0	105	293	340	455	nc	nc	nc	nc	nc	nc	nc	nc	nc	nc	nc	nc	nc	nc
Total No Neg.	20.070	36.004	26.960	27.546	472	655	610	941	939	2.018	1.931	4.821	3.767	3.930	2.538	5.130	0	0	0	0
Total Copar.	14.647	16.417	12.889	12.856	65.046	97.723	47.526	71.334	90.719	135.142	152.017	186.172	316.100	312.553	383.930	483.348	563.270	866.092	915.126	922.565
Total Copar.	34.717	52.421	39.849	40.402	65.518	98.378	48.136	72.275	91.658	137.160	153.948	202.993	318.867	316.483	386.468	488.478	563.270	866.092	915.126	922.565

Cuadro A7: Importaciones intrarregionales de Ecuador por copartípite y Acuerdo
en miles de dólares (continuación)

	1993	1994	1995	1996	1997	1998	1999	2000	2001	2002	2003	2004	2005	2006	2007	2008	2009	2010	2011	2012		
Copartípite / Acuerdo																						
Uruguay																						
Renegociación	24	244	nc	nc	nc	nc	nc	nc	nc	nc	nc	nc	nc	nc	nc	nc	nc	nc	nc	nc	nc	nc
Compl.Económica	28	nc	2.859	8.107	17.548	27.895	17.343	10.806	12.775	12.883	8.329	12.255	nc	nc	nc	nc	nc	nc	nc	nc	nc	nc
59	nc	nc	nc	nc	nc	nc	nc	nc	nc	nc	nc	nc	35.411	49.897	67.924	46.363	50.145	44.548	41.481	nc	nc	28.776
Regionales	4	4.446	17	0	83	33	63	0	23	73	19	94	0	0	0	0	0	0	1	0	15	15
7	nc	nc	nc	nc	nc	nc	2	16	24	60	13	0	19	53	259	844	174	0	0	2	4	4
Agropecuarias	2	0	0	0	0	0	0	0	0	0	0	0	0	0	0	0	0	0	0	0	0	0
ATI, 14 Tr., 80	2	0	9	1	6	6	nc	nc	nc	nc	nc	nc	nc	nc	nc	nc	nc	nc	nc	nc	nc	nc
Total Negociado		4.690	2.855	7.073	17.637	27.934	17.408	10.822	12.822	13.016	8.361	12.349	35.430	49.750	68.183	47.207	50.319	49.081	41.483	nc	nc	28.795
Total No Neg.		1.483	1.750	158	850	3.257	606	277	232	135	156	253	0	116	0	6	56	1.048	146	7.866	7.866	7.866
Total Copar.		6.183	4.635	7.231	8.172	18.487	31.191	11.099	13.054	13.151	8.517	12.602	35.430	49.866	68.183	47.213	50.375	50.129	41.629	nc	nc	36.661
Venezuela																						
Regionales	4	0	0	0	0	0	0	0	0	0	0	0	0	0	0	0	0	0	0	0	0	0
7	nc	nc	nc	nc	nc	nc	1.016	336	199	160	66	56	48	45	54	34	0	1	0	0	0	0
Agropecuarias	2	0	0	1	0	3	1	0	0	0	0	0	0	0	0	0	0	0	0	1	0	0
ATI, 14 Tr., 80	2	0	391	573	632	860	1.148	nc	nc	nc	nc	nc	nc	nc	nc	nc	nc	nc	nc	nc	nc	nc
Total Negociado		0	391	573	633	860	1.151	336	139	150	66	56	48	9.106	54	34	0	1	0	1	0	2
Total No Neg.		48.887	159.590	261.995	170.098	337.531	268.233	289.411	306.007	362.888	383.675	561.313	481.623	447.759	1.237.882	2.531.778	747.445	550.346	982.090	1	1	245.705
Total Copar.		46.887	159.981	262.568	170.731	338.391	269.894	296.747	306.146	363.118	383.741	561.369	481.671	456.865	1.237.936	2.531.812	747.445	550.347	982.090	1	1	245.705

Fuente: Información suministrada por los países miembros

Elaboración: Secretaría General de la ALADI

nc: No corresponde

Cuadro A8: Importaciones intrarregionales de México por copartípe y Acuerdo,
en miles de dólares

Copartípe / Acuerdo	1993	1994	1995	1996	1997	1998	1999	2000	2001	2002	2003	2004	2005	2006	2007	2008	2009	2010	2011	2012	
Comerciales																					
10	0	5,455	0	0	0	0	nc	nc	nc	nc	nc	nc	nc	nc	nc	nc	nc	nc	nc	nc	nc
15	88	5,931	0	0	22	nc	nc	nc	nc	nc	nc	nc	nc	nc	nc	nc	nc	nc	nc	nc	nc
16	46	2,522	0	0	0	nc	nc	nc	nc	nc	nc	nc	nc	nc	nc	nc	nc	nc	nc	nc	nc
18	0	912	0	0	0	nc	nc	nc	nc	nc	nc	nc	nc	nc	nc	nc	nc	nc	nc	nc	nc
19	682	0	0	0	0	nc	nc	nc	nc	nc	nc	nc	nc	nc	nc	nc	nc	nc	nc	nc	nc
21	30	1,967	0	0	0	nc	nc	nc	nc	nc	nc	nc	nc	nc	nc	nc	nc	nc	nc	nc	nc
24	1	137	nc	nc	nc	nc	nc	nc	nc	nc	nc	nc	nc	nc	nc	nc	nc	nc	nc	nc	nc
26	475	76	0	0	0	nc	nc	nc	nc	nc	nc	nc	nc	nc	nc	nc	nc	nc	nc	nc	nc
Compl.Económica	6	60,689	55,448	54,067	68,409	70,318	101,819	91,423	99,669	225,987	125,803	300,051	379,049	381,999	421,698	559,389	309,309	223,611	284,696	230,083	143,042
55	nc	nc	nc	nc	nc	nc	nc	nc	nc	nc	nc	457,451	519,811	510,770	572,259	531,675	369,829	338,262	248,745	nc	nc
Regionales	4	74,002	148,217	29,867	74,073	79,377	57,350	75,972	69,485	111,617	176,617	234,229	215,494	254,478	442,698	240,332	137,709	106,677	69,631	66,795	657
7	nc	nc	nc	nc	nc	nc	7,089	93	431	9,467	5	34	9,334	12,314	12,784	13,902	594	639	529	nc	nc
Art. 14 Tr. 80	2	106	57	5,212	5,321	8,231	7,884	nc	nc	nc	nc	nc	nc	nc	nc	nc	nc	nc	nc	nc	nc
Total Negociado	136,128	218,322	88,146	147,903	157,948	167,153	174,484	169,247	338,035	311,897	796,660	975,030	1,162,672	1,683,175	1,449,339	1,344,267	798,441	689,189	601,490	448,567	290,083
Total No Neg.	115,885	114,365	101,559	151,838	78,247	96,444	37,144	78,150	103,350	375,403	66,430	135,320	140,147	115,350	160,404	92,150	346,162	423,689	459,903	554,604	330,083
Total Copar.	252,013	332,687	190,705	299,641	236,195	263,597	211,628	247,397	441,385	687,260	867,090	1,108,350	1,302,819	1,798,525	1,609,743	1,436,417	1,144,603	1,092,848	1,061,393	1,004,171	620,125
Dólares																					
Renegociación	31	3,985	18,053	nc	nc	nc	nc	nc	nc	nc	nc	nc	nc	nc	nc	nc	nc	nc	nc	nc	nc
Compl.Económica	31	nc	nc	nc	nc	nc	nc	nc	nc	nc	nc	nc	nc	nc	nc	nc	nc	nc	nc	nc	nc
66	nc	nc	nc	7,787	9,801	6,119	7,601	13,158	13,933	23,296	29,225	25,875	29,688	38,619	59,046	53,899	16,159	7,156	4,602	nc	nc
Regionales	1	104	88	0	68	0	0	0	0	0	0	180	0	0	0	0	0	0	0	27	0
4	11,886	243	0	44	14	0	0	0	0	13	60	4,320	100	0	0	0	0	0	0	12	18
7	nc	nc	nc	nc	nc	nc	nc	12	119	6	0	0	8	62	23	0	0	0	1	0	0
Art. 14 Tr. 80	2	0	4	56	0	2	100	nc	nc	nc	nc	nc	nc	nc	nc	nc	nc	nc	nc	nc	nc
Total Negociado	15,965	18,386	5,074	7,909	9,917	6,219	7,610	13,274	13,644	23,316	29,284	30,375	29,706	38,686	58,080	53,980	16,159	7,157	4,604	nc	nc
Total No Neg.	16,235	19,077	8,005	5,126	10,319	6,978	7,809	13,357	14,006	23,614	29,449	30,960	29,846	38,951	58,669	54,523	44,723	44,789	45,205	44,317	29,083

Cuadro A8: Importaciones intrarregionales de México por copartípepe y Acuerdo
en miles de dólares (continuación)

Copartípepe / Acuerdo	1993	1994	1995	1996	1997	1998	1999	2000	2001	2002	2003	2004	2005	2006	2007	2008	2009	2010	2011	2012		
Brasil																						
Compl.Económica																						
53	nc	nc	nc	nc	nc	nc	nc	nc	nc	nc	nc	nc	nc	nc	nc	nc	nc	nc	nc	nc	nc	
55	nc	nc	nc	nc	nc	nc	nc	nc	nc	nc	nc	nc	nc	nc	nc	nc	nc	nc	nc	nc	nc	
Renegociación	155,441	130,257	101,657	115,377	132,207	0	0	0	1,140,510	480,756	nc	nc	nc	nc	nc	nc	nc	nc	nc	nc	nc	
Comerciales																						
9	16,078	17,050	17,735	6,861	2,511	nc	nc	nc	nc	nc	nc	nc	nc	nc	nc	nc	nc	nc	nc	nc	nc	
10	4,163	4,163	1,253	1,253	1,253	nc	nc	nc	nc	nc	nc	nc	nc	nc	nc	nc	nc	nc	nc	nc	nc	
12	4,915	5,313	2,684	4,322	7,027	nc	nc	nc	nc	nc	nc	nc	nc	nc	nc	nc	nc	nc	nc	nc	nc	
15	4,329	5,328	5,003	3,233	3,233	nc	nc	nc	nc	nc	nc	nc	nc	nc	nc	nc	nc	nc	nc	nc	nc	
16	6,970	15,356	2,875	11,306	17,667	nc	nc	nc	nc	nc	nc	nc	nc	nc	nc	nc	nc	nc	nc	nc	nc	
18	32,645	52,253	24,184	29,045	38,841	0	nc	nc	nc	nc	nc	nc	nc	nc	nc	nc	nc	nc	nc	nc	nc	
19	1,468	59	1,165	1,011	610	0	nc	nc	nc	nc	nc	nc	nc	nc	nc	nc	nc	nc	nc	nc	nc	
20	51	527	678	625	737	nc	nc	nc	nc	nc	nc	nc	nc	nc	nc	nc	nc	nc	nc	nc	nc	
21	5,171	6,284	6,051	3,342	4,515	nc	nc	nc	nc	nc	nc	nc	nc	nc	nc	nc	nc	nc	nc	nc	nc	
22	523	377	346	90	402	nc	nc	nc	nc	nc	nc	nc	nc	nc	nc	nc	nc	nc	nc	nc	nc	
28	3,090	12,049	5,210	6,225	10,278	nc	nc	nc	nc	nc	nc	nc	nc	nc	nc	nc	nc	nc	nc	nc	nc	
27	176	167	420	311	375	nc	nc	nc	nc	nc	nc	nc	nc	nc	nc	nc	nc	nc	nc	nc	nc	
Regionales																						
4	660,414	685,594	351,696	399,541	422,673	749,141	625,752	815,475	815,717	930,321	881,134	1,216,511	1,378,422	1,594,069	2,602,389	1,592,600	761,564	435,615	395,186	319,979	106	
7	nc	nc	nc	nc	nc	nc	713	1,547	1,244	2,840	1,447	1,904	2,469	3,102	3,028	2,843	108	114	80	80		
Art. 14 Tr. 80																						
2	1,737	934,174	337	251	1,121	904	nc	nc	nc	nc	nc	nc	nc	nc	nc	nc	nc	nc	nc	nc	nc	
Total Negociado	900,477	934,174	604,591	566,715	647,500	750,045	826,465	817,022	1,957,471	1,413,917	2,997,809	3,900,326	4,460,780	3,157,274	5,369,080	4,493,446	2,283,575	1,840,461	1,524,730	1,384,963	nc	
Total No Neg.	300,281	291,335	60,673	103,332	221,842	285,519	301,670	986,891	143,807	1,151,087	289,613	440,791	753,468	2,400,522	206,202	689,218	1,211,700	2,487,009	3,037,172	3,106,526	nc	
Total Copar.	1,200,758	1,225,509	565,264	690,047	869,342	1,035,564	1,128,135	1,803,913	2,101,278	2,565,004	3,287,422	4,341,117	5,214,248	5,557,806	5,575,282	5,182,664	3,495,275	4,327,470	4,561,902	4,494,509	nc	
Colombia																						
Renegociación																						
40	29,553	54,943	nc	nc	nc	nc	nc	nc	nc	nc	nc	nc	nc	nc	nc	nc	nc	nc	nc	nc	nc	
Compl.Económica																						
33	nc	nc	80,436	81,782	104,144	108,200	198,539	238,387	298,616	308,572	397,389	620,414	663,797	660,395	693,918	1,036,609	445,794	423,773	464,839	464,839	570,436	
Regionales																						
4	38,158	57,229	1	5,391	4,186	1	19,840	34,422	42,890	43,245	116	0	320	0	0	32,395	12	0	28	16		
7	nc	nc	nc	nc	nc	nc	nc	nc	nc	nc	2	0	1	37,935	37,862	0	2,353	2,210	2,327	3,055		
Art. 14 Tr. 80																						
2	13,639	794	16,930	8,836	15,904	24,128	nc	nc	nc	nc	nc	nc	nc	nc	nc	nc	nc	nc	nc	nc	nc	
Total Negociado	81,350	112,866	97,367	97,009	124,234	132,329	218,379	270,790	341,506	349,817	397,507	620,414	664,118	688,330	731,790	1,069,004	448,159	425,983	467,194	467,194	573,507	
Total No Neg.	2,644	8,091	91	13	5	18,949	1,966	2,654	2,898	2,618	8,145	14,936	11,013	45,896	32,262	2,542	170,919	389,359	357,318	303,595	303,595	
Total Copar.	83,994	121,047	97,458	97,022	124,239	151,278	220,345	273,424	344,404	352,435	405,652	635,350	675,131	734,228	764,042	1,071,546	619,078	795,342	824,512	824,512	877,072	

Cuadro A8: Importaciones intrarregionales de México por copartícipe y Acuerdo en miles de dólares (continuación)

Copartícipe / Acuerdo	1993	1994	1995	1996	1997	1998	1999	2000	2001	2002	2003	2004	2005	2006	2007	2008	2009	2010	2011	2012	
Cuba																					
Compl.Económica	51	nc	nc	nc	nc	nc	nc	nc	17,688	15,802	10,318	10,403	15,683	16,146	10,167	5,164	7,426	5,705	4,950	5,147	nc
Art. 25 Tr. 80	12	0	0	0	0	19,797	nc	23,362	nc	nc	nc	nc	nc	nc	nc	nc	nc	nc	nc	nc	nc
Regionales	4	nc	nc	nc	nc	nc	nc	4,095	7,059	8,023	6,284	7,389	3,441	26,116	5,055	47,326	4,267	3,260	5,094	3,584	0
Art. 14 Tr. 80	2	10	2	0	0	nc	nc	nc	nc	nc	nc	nc	nc	nc	nc	nc	nc	nc	nc	nc	nc
Total Negociado	10	10	2	0	0	19,797	nc	27,559	25,031	23,897	16,715	16,079	19,365	42,338	15,438	52,650	11,694	8,965	10,045	8,731	nc
Total No Neg.	7,073	11,781	6,234	0	0	14,427	nc	96,628	4,421	638	3,591	3,079	935	1,086	210	753	1,404	8,810	7,092	7,759	nc
Total Copar.	7,083	11,783	6,234	0	0	34,224	nc	103,728	23,669	24,289	20,306	21,158	20,300	43,404	15,646	53,403	13,098	17,779	17,157	16,480	nc
Compl.Económica	17	91,663	133,502	490,248	458,978	370,000	494,338	673,587	970,184	1,006,143	1,080,290	1,462,248	1,751,654	2,458,178	2,573,465	2,595,228	1,438,785	912,317	985,245	843,085	nc
Regionales	4	33,263	87,873	2,489	1,252	1,422	0	0	2,807	2,078	0	0	0	4,859	6,771	0	0	35	0	0	0
Art. 14 Tr. 80	7	nc	nc	nc	nc	nc	nc	nc	nc	nc	nc	nc	nc	nc	nc	nc	nc	nc	nc	nc	nc
Total Negociado	2	59	148	2,958	810	964	1,591	892,569	972,991	1,008,221	1,080,290	1,462,248	1,751,654	2,463,037	2,580,236	2,595,228	1,440,300	912,337	985,260	843,542	nc
Total No Neg.	124,985	221,523	495,705	461,040	372,396	495,919	674,966	974,839	1,444,190	1,426,166	1,463,323	1,814,593	2,192,989	2,915,135	3,059,529	3,062,702	1,732,398	1,406,328	1,366,336	1,306,336	nc
Total Copar.	136,122	230,084	497,100	468,099	372,366	551,877	683,375	893,727	974,890	1,010,237	1,081,863	1,463,323	1,754,121	2,468,193	2,363,665	2,592,230	1,656,354	1,382,329	2,101,388	1,502,613	nc
Renegociación	29	1,851	5,182	2,084	2,697	3,733	6,692	5,316	15,761	1,722	2,705	8,558	34,293	31,493	12,870	19,756	19,932	5,625	8,578	7,673	nc
Regionales	2	3,149	8,304	11,743	10,383	10,178	8,472	13,996	4,091	12,346	15,886	10,383	22,460	16,134	43,395	28,959	20,380	14,225	14,889	0	0
Art. 14 Tr. 80	4	30,961	73,495	46,375	47,350	30,240	23,786	29,414	86,538	14,334	29,135	26,966	34,663	13,326	0	99,653	8,804	12,490	7,702	43,616	nc
Total Negociado	7	nc	nc	nc	nc	nc	nc	95	67	116	225	74	216	555	171	145	13	22	12	0	0
Art. 14 Tr. 80	2	105	88,699	58,602	92	178	308	60,150	108,532	28,016	47,000	45,000	91,000	61,000	65,000	148,516	49,178	32,000	31,000	nc	nc
Total No Neg.	36,000	68,000	33,000	33,000	43,000	38,000	50,000	68,500	108,500	28,000	47,000	45,000	91,000	61,000	65,000	148,516	49,178	32,000	31,000	nc	nc
Total Copar.	37,559	88,475	68,740	62,039	51,256	70,116	58,858	75,182	110,345	33,121	54,131	53,920	105,977	70,371	123,164	189,239	103,207	104,987	129,289	109,089	nc

Cuadro A8: Importaciones intrarregionales de México por copartícipe y Acuerdo
en miles de dólares (continuación)

Copartícipe / Acuerdo	1993	1994	1995	1996	1997	1998	1999	2000	2001	2002	2003	2004	2005	2006	2007	2008	2009	2010	2011	2012	
Paraná																					
Art. 25 Tl. 80																					
14	0	0	0	0	1,222	724	1,749	3,914	1,692	3,073	3,102	192	3,125	901	1,094	402	112	540	230	175	175
Total Negociado	0	0	0	0	1,222	724	1,749	3,914	1,692	3,073	3,102	192	3,125	901	1,094	402	112	540	230	175	175
Total No Neg.	60,674	24,531	8,875	6,557	17,938	15,276	23,830	116,479	57,098	32,206	34,690	43,795	75,713	59,692	113,097	115,727	94,758	31,811	120,579	82,891	82,891
Total Copar.	60,674	24,531	8,875	6,557	19,160	16,000	25,579	120,393	58,790	35,279	37,792	43,987	78,839	60,593	114,181	116,128	94,870	32,352	120,808	83,066	83,066
Paraguay																					
Renegociación																					
38	4,873	4,377	2,590	1,305	1,804	924	374	735	502	775	1,280	3,705	3,981	3,954	6,062	10,061	2,735	6,396	5,422	6,324	6,324
Regionales	3	180	141	139	16,726	73	897	19	108	698	1,044	82	4,644	4,877	651	0	2,669	1,433	957	446	446
4	114	215	2	128	8,598	119	1,457	308	1,284	92	547	95	182	171	1,245	1,046	784	1,188	1,711	5,637	5,637
7	nc	nc	nc	nc	nc	nc	151	47	111	191	117	109	10	72	140	20	0	3	0	0	0
Art. 14 TM80																					
2	0	0	0	0	5	27	nc	nc	nc	nc	nc	nc	nc	nc	nc	nc	nc	nc	nc	nc	nc
Total Negociado	4,867	4,733	2,731	1,815	10,480	1,078	2,969	1,109	2,015	1,556	2,968	3,991	8,827	8,404	8,008	11,127	6,188	8,990	7,990	12,407	12,407
Total No Neg.	41	151	7	26	331	524	69	106	15	190	710	32,819	462	961	1,251	646	4,390	66,925	104,690	103,386	103,386
Total Copar.	5,008	4,884	2,738	1,841	10,811	1,602	3,038	1,215	2,030	1,746	3,678	36,810	9,289	9,365	9,259	11,773	10,579	75,905	112,680	115,793	115,793
Perú																					
Compl.Económica																					
8	60,709	36,722	7,036	35,654	34,895	68,049	69,344	105,003	42,233	92,015	91,321	173,174	203,991	205,984	151,412	215,465	167,070	42,983	66,453	nc	136,003
67	nc	nc	nc	nc	nc	nc	nc	nc	nc	nc	nc	nc	nc	nc	nc	nc	nc	nc	nc	nc	nc
Regionales	4	106,733	159,207	89,063	78,750	100,631	49,971	102,846	95,188	0	0	0	0	0	0	163,041	0	0	0	0	20
7	nc	nc	nc	nc	nc	nc	2,108	1,407	780	1,841	16	6	22	4,533	3,000	45	745	613	421	346	346
Art. 14 Tl. 80																					
2	6	31	671	265	2,748	2,689	nc	nc	nc	nc	nc	nc	nc	nc	nc	nc	nc	nc	nc	nc	nc
Total Negociado	167,448	195,960	96,770	114,669	138,274	120,709	174,298	171,394	138,201	93,856	91,337	173,190	204,013	210,517	154,412	376,551	167,821	43,476	66,874	136,369	136,369
Total No Neg.	2,502	14,963	1,963	1,984	3,311	22,179	6,227	5,283	3,038	59,441	39,641	109,015	241,346	259,657	228,576	47,692	187,546	293,659	915,480	303,605	303,605
Total Copar.	169,950	210,923	98,733	116,653	141,585	142,888	180,525	176,677	141,239	152,297	131,178	292,195	446,359	470,174	382,989	426,243	356,367	337,135	982,354	439,974	439,974

Cuadro A8: Importaciones intrarregionales de México por copartícipe y Acuerdo
en miles de dólares (continuación)

Copartícipe / Acuerdo	1993	1994	1995	1996	1997	1998	1999	2000	2001	2002	2003	2004	2005	2006	2007	2008	2009	2010	2011	2012	
Uruguay																					
Comerciales																					
18	24	741	0	0	0	0	0	0	0	0	0	0	0	0	0	0	0	0	0	0	0
Compl.Económica	5	30,969	24,182	18,857	26,481	26,057	39,997	81,148	83,216	87,745	100,785	0	0	0	0	0	0	0	0	0	0
55	nc	nc	nc	nc	nc	nc	nc	nc	nc	nc	nc	nc	nc	nc	nc	nc	nc	nc	nc	nc	nc
60	nc	nc	nc	nc	nc	nc	nc	nc	nc	nc	nc	nc	nc	nc	nc	nc	nc	nc	nc	nc	nc
Regionales	4	8,171	27,954	3,037	1,362	1,605	813	689	113	7	301	0	0	0	1,252	0	0	164	0	0	0
7	nc	nc	nc	nc	nc	nc	nc	nc	nc	nc	nc	nc	nc	nc	nc	nc	nc	nc	nc	nc	nc
Art. 14 Tr. 80	2	14	0	185	130	84	288	nc	nc	nc	nc	nc	nc	nc	nc	nc	nc	nc	nc	nc	nc
Total Negociado	39,718	52,877	13,781	20,349	28,770	27,158	40,872	82,094	83,870	91,029	101,106	134,927	260,738	239,851	328,702	324,255	246,713	216,338	224,273	190,075	190,075
Total No Neg.	4,127	3,199	3,668	15,443	6,977	3,654	1,295	1,126	722	537	379	908	2,108	22,432	4,550	1,532	12,717	16,851	52,983	98,657	98,657
Total Copar.	43,305	56,076	17,449	35,792	35,147	30,812	42,157	83,220	84,592	91,566	101,485	135,835	262,846	262,283	333,252	325,787	261,430	233,189	277,256	288,732	288,732
Venezuela																					
Renegociación	30	144,388	175,529	nc	nc	nc	nc	nc	nc	nc	nc	nc	nc	nc	nc	nc	nc	nc	nc	nc	nc
Comerciales	16	14,606	769	0	0	0	0	0	0	0	0	0	0	0	0	0	0	0	0	0	0
18	161	222	0	0	0	0	0	0	0	0	0	0	0	0	0	0	0	0	0	0	0
Compl.Económica	33	nc	nc	211,352	233,486	418,721	279,762	405,489	482,804	526,281	558,945	898,680	768,707	952,013	nc	nc	nc	nc	nc	nc	nc
Regionales	4	0	0	0	1,952	0	0	4	0	5	690	0	0	0	0	0	601,907	73,618	0	0	4,974
7	nc	nc	nc	nc	nc	nc	nc	nc	nc	nc	nc	nc	nc	nc	nc	nc	nc	nc	nc	nc	nc
Art. 14 Tr. 80	2	868	29	499	523	865	964	367	283	430	0	0	0	319	167	120	8	10	1	9	9
Total Negociado	160,043	176,549	212,303	234,015	421,196	238,977	280,726	405,860	483,087	526,686	559,635	899,680	768,707	952,332	nc	nc	nc	nc	nc	nc	nc
Total No Neg.	66,986	120,886	1,702	0	4	64,438	16,351	16,534	10,398	5,631	6,390	16,378	14,564	27,458	1,008,607	1,008,607	361,518	639,607	373,345	184,004	184,004
Total Copar.	226,929	297,415	214,005	234,015	421,200	303,415	297,077	422,394	503,425	532,327	566,015	916,058	783,271	979,791	1,008,774	768,703	435,144	639,617	373,346	188,967	188,967

Fuente: Información suministrada por los países miembros

Elaboración: Secretaría General de la ALADI

nc: No corresponde

Cuadro A9: Importaciones intrarregionales de Paraguay por copartípe y Acuerdo
en miles de dólares

Copartípe / Acuerdo	1993	1994	1995	1996	1997	1998	1999	2000	2001	2002	2003	2004	2005	2006	2007	2008	2009	2010	2011	2012	
Argentina																					
Renegociación																					
Compl.Económica	26	11.003	1.080	nc	nc	nc	nc	nc	nc	nc	nc	nc	nc	nc	nc	nc	nc	nc	nc	nc	nc
Regionales	13	2.308	3.801	0	0	0	0	0	0	0	0	0	0	0	0	0	0	0	0	0	0
	18	20.200	17.803	156.250	246.538	407.345	347.505	152.208	522.063	343.166	438.245	666.433	661.894	823.130	1.266.268	1.002.122	756.467	894.676	837.809	837.809	837.809
Regionales	4	10	49	105	nc	nc	nc	nc	nc	nc	nc	nc	nc	nc	nc	nc	nc	nc	nc	nc	nc
Agropecuarias	7	nc	nc	nc	nc	nc	nc	3.095	2.393	658	551	900	1.146	1.832	2.599	2.725	2.876	36.314	316.722	74.606	0
Art. 14 Tr. 80	2	9.970	891	453	0	0	0	2.881	2.021	734	574	1.338	16.152	4.452	10.653	10.684	18.179	0	841	0	0
Total Negociado	2	2	246	0	0	0	nc	nc	nc	nc	nc	nc	nc	nc	nc	nc	nc	nc	nc	nc	nc
Total No Neg.	208.863	315.844	158.134	246.538	407.345	347.505	152.208	511.996	526.477	344.558	439.370	668.671	679.292	739.540	838.403	1.289.677	1.200.169	783.645	1.105.332	913.015	913.015
Total Copar.	242.378	349.303	518.586	597.441	676.213	516.058	339.523	511.996	526.477	344.558	439.370	668.671	681.150	761.986	838.991	1.289.739	1.202.375	1.577.937	1.736.578	1.895.706	1.895.706
Bolivia																					
Compl.Económica	29	0	7	4	0	nc	nc	nc	nc	nc	nc	nc	nc	nc	nc	nc	nc	nc	nc	nc	nc
Regionales	36	nc	nc	nc	nc	nc	nc	514	3.471	3.576	3.064	10.281	13.801	27.417	26.695	53.190	20.372	16.165	21.618	24.587	24.587
Regionales	1	87	0	0	0	0	0	0	0	0	0	0	0	2	25	271	0	0	0	0	0
	4	0	0	61	0	0	0	0	0	0	0	0	0	0	0	0	0	0	0	0	0
	7	nc	nc	nc	nc	nc	nc	19	1	13	10	7	3	0	0	0	18	0	0	0	0
Agropecuarias	2	0	0	0	0	0	0	0	0	0	0	0	0	87	94	544	927	0	0	0	0
Total Negociado	87	7	65	0	8	46	67	533	3.472	3.589	3.074	10.288	13.804	27.506	26.814	54.005	21.317	16.165	21.618	24.587	24.587
Total No Neg.	2.291	1.837	2.031	1.165	646	521	484	0	0	0	0	0	0	321	0	0	0	1.325	1.242	5.033	5.033
Total Copar.	2.378	1.844	2.096	1.165	654	567	551	533	3.472	3.589	3.074	10.288	13.804	27.827	26.814	54.005	21.317	17.490	22.860	28.620	28.620
Brasil																					
Renegociación	34	14.647	21.951	50	nc	nc	nc	nc	nc	nc	nc	nc	nc	nc	nc	nc	nc	nc	nc	nc	nc
Compl.Económica	18	65.596	84.071	248.562	600.910	889.373	791.241	477.591	596.320	500.276	646.000	848.893	933.405	1.015.231	1.661.836	2.360.469	1.592.158	1.461.673	1.773.337	1.998.511	1.998.511
Regionales	4	124	65	201	nc	nc	nc	0	0	0	241	218	349	552	395	445	108.215	123.218	144.695	108.474	108.474
Agropecuarias	7	nc	nc	nc	nc	nc	nc	134	529	282	241	218	349	552	395	445	530	0	413	0	0
Art. 14 Tr. 80	2	13	22	1.877	nc	0	0	10.209	5.915	10.928	8.064	19.085	13.737	19.646	32.391	64.396	30.653	0	1.286	0	0
Total Negociado	2	0	11	84	0	0	nc	nc	nc	nc	nc	nc	nc	nc	nc	nc	nc	nc	nc	nc	nc
Total No Neg.	80.380	106.120	250.774	600.910	889.373	791.241	477.591	537.754	602.764	511.486	654.305	868.196	947.491	1.035.459	1.694.614	2.425.312	1.729.556	1.584.891	1.919.731	1.704.985	1.704.985
Total Copar.	289.121	492.606	430.515	381.113	119.163	74.796	67.528	0	9.707	9.122	433	520	2	79.707	1.629	94	9.122	833.669	1.317.210	1.005.527	1.005.527
Total Copar.	369.501	588.726	681.289	982.023	1.008.536	866.037	545.109	537.754	602.764	511.486	654.738	868.716	947.493	1.115.166	1.696.243	2.425.406	1.738.678	2.418.560	3.226.941	2.714.512	2.714.512

Cuadro A9: Importaciones intrarregionales de Paraguay por copartípe y Acuerdo
en miles de dólares (continuación)

Copartípe / Acuerdo	1993	1994	1995	1996	1997	1998	1999	2000	2001	2002	2003	2004	2005	2006	2007	2008	2009	2010	2011	2012	
Colombia																					
Renegociación																					
Compl.Economía	18	0	0	0	0	0	0	59	285	33	0	10	nc	nc	nc	nc	nc	nc	nc	nc	nc
Regionales	4	0	0	0	522	34	25	649	1.064	401	770	1.629	275	0	0	6.990	8.173	9.127	14.609	18.860	18.860
Agropecuarios	7	nc	nc	nc	nc	nc	7	383	422	341	110	161	390	339	286	461	129	0	0	4	0
Total Negociado	2	0	0	0	0	0	0	1.101	1.771	775	880	1.808	994	3.303	4.043	7.451	8.570	9.127	14.623	18.973	18.973
Total No Neg.	1.029	2.137	4.673	3.564	3.589	3.390	3.589	1.780	908	745	1.024	1.058	808	0	0	0	0	0	959	6.852	2.235
Total Copar.	1.029	2.137	4.673	3.564	4.121	3.424	3.631	2.881	2.679	1.520	1.904	2.866	1.802	3.303	4.043	7.451	8.570	10.086	21.475	21.475	21.208
Cuba																					
Compl.Economía	52	nc	nc	nc	nc	nc	nc	nc	318	205	61	143	107	27	433	808	nc	nc	nc	nc	nc
Regionales	62	nc	nc	nc	nc	nc	nc	nc	nc	nc	nc	nc	nc	nc	nc	nc	nc	nc	nc	nc	nc
Total Negociado	4	nc	nc	nc	nc	nc	nc	3	0	1	21	1	0	0	3	0	1	0	17	1	1
Total No Neg.	0	0	0	0	0	0	0	3	318	205	82	144	107	27	436	808	717	706	1.314	834	834
Total Copar.	34	7	7	7	319	549	891	355	338	20	0	0	0	0	0	0	1	0	111	111	111
Chile	34	7	7	7	319	549	891	358	358	228	82	144	107	27	436	808	718	707	1.425	835	835
Renegociación	26	902	1.772	8.987	nc	nc	nc	nc	nc	nc	nc	nc	nc	nc	nc	nc	nc	nc	nc	nc	nc
Compl.Economía	35	nc	nc	nc	1.162	1.929	144	95	35.038	46.028	21.107	34.560	40.512	76.154	73.985	104.158	107.266	105.261	142.025	141.356	141.356
Regionales	4	410	292	122	0	0	0	0	0	0	0	0	0	0	0	0	0	0	0	0	0
Agropecuarios	7	nc	nc	nc	nc	nc	nc	628	464	165	132	265	602	740	1.011	1.388	1.011	0	1	1	0
Total Negociado	2	1.312	2.064	9.109	1.162	1.929	144	95	35.740	46.515	21.283	34.702	41.118	76.904	75.086	105.560	108.336	105.261	142.026	141.356	141.356
Total No Neg.	46.681	82.466	76.111	70.581	65.377	22.650	5.425	0	0	0	0	0	0	216	0	0	0	17.880	11.662	6.996	6.996
Total Copar.	47.973	84.530	85.220	71.743	67.306	22.794	5.520	35.740	46.515	21.283	34.702	38.613	41.118	77.210	75.086	105.560	108.336	123.241	153.688	148.352	148.352

Cuadro A9: Importaciones intrarregionales de Paraguay por copartípe y Acuerdo
en miles de dólares (continuación)

	1993	1994	1995	1996	1997	1998	1999	2000	2001	2002	2003	2004	2005	2006	2007	2008	2009	2010	2011	2012
Copartípe / Acuerdo																				
Ecuador																				
Renegociación	19	295	nc	nc	nc	nc	nc	nc	nc	nc	nc	nc	nc	nc	nc	nc	nc	nc	nc	nc
Compl.Económica	30	nc	305	0	0	0	108	477	753	0	134	374	nc	437	552	1,924	2,237	1,794	2,349	3,765
Regionales	2	0	11	0	0	0	0	473	0	189	94	146	26	187	509	745	0	0	15	12
Total Negociado	4	0	0	0	0	0	0	0	0	34	8	0	0	0	0	0	0	0	0	0
Total No Neg.	7	295	316	0	0	0	108	950	754	238	259	526	418	629	1,062	2,672	2,314	1,794	2,366	3,777
Total Copar.	592	830	1,429	1,714	1,118	1,527	1,080	223	0	242	34	29	18	16	0	0	0	21	67	24
Panamá	887	1,146	1,429	1,714	1,116	1,527	1,168	1,173	754	460	283	555	436	645	1,062	2,672	2,314	1,805	2,433	3,801
Perú																				
Renegociación	38	0	0	11	104	83	110	5,379	3,434	2,271	1,863	3,079	2,020	9,075	15,678	28,725	11,645	11,868	45,792	44,830
Regionales	4	0	0	26	3	151	154	11,371	13,601	7,906	6,609	11,311	14,739	26,326	25,625	33,559	48,624	43,449	73,838	59,718
Total Negociado	7	nc	nc	nc	nc	nc	nc	0	414	219	284	437	266	271	414	282	848	25	44	0
Total No Neg.	15,339	14,243	20,105	20,202	26,043	16,076	11,863	17,164	17,385	10,396	8,756	14,827	17,025	35,672	41,717	62,576	61,117	55,342	118,674	104,548
Total Copar.	15,339	14,243	20,131	20,216	26,298	16,322	12,117	20,464	18,996	12,319	10,563	17,094	19,794	38,000	45,364	70,010	70,238	91,959	188,614	169,624
Panamá	0	0	0	0	0	0	0	0	0	0	0	0	0	0	0	0	0	0	0	0
Total Negociado	27,618	19,023	9,309	6,472	3,703	3,102	1,871	1,115	2,177	404	609	1,268	1,104	838	1,612	4,419	3,111	7,843	8,614	8,246
Total No Neg.	27,618	19,023	9,309	6,472	3,703	3,102	1,871	1,115	2,177	404	609	1,268	1,104	838	1,612	4,419	3,111	7,843	8,614	8,246
Perú	0	0	0	0	0	0	0	0	0	0	0	0	0	0	0	0	0	0	0	0
Renegociación	20	4	0	0	25	0	0	32	10	30	31	44	13	nc	nc	nc	nc	nc	nc	nc
Compl.Económica	58	nc	nc	nc	nc	nc	nc	nc	nc	nc	nc	nc	nc	726	797	1,627	2,651	4,564	7,728	9,727
Regionales	4	7	0	0	34	0	0	229	705	187	156	313	136	0	0	0	38	0	0	0
Agropecuarios	7	nc	nc	nc	nc	nc	nc	40	52	10	5	5	15	4	90	152	701	0	1	0
Total Negociado	2	0	0	0	0	0	0	0	0	0	828	677	943	392	31	0	0	0	0	0
Total No Neg.	7	0	0	0	69	0	0	30	792	223	1,028	1,083	1,108	1,122	93	1,739	3,290	4,654	7,727	9,727
Total Copar.	2,113	992	1,324	1,652	1,269	1,163	1,022	414	325	148	1,118	1,090	1,207	20	688	1,668	2,474	4,179	7,179	11,227
Total No Neg.	2,120	986	1,324	1,652	1,328	1,163	1,022	715	1,092	375	1,138	1,219	1,404	1,150	986	1,945	3,290	5,034	7,908	10,854

Cuadro A9: Importaciones intrarregionales de Paraguay por copartípe y Acuerdo
en miles de dólares (continuación)

Copartípe / Acuerdo	1993	1994	1995	1996	1997	1998	1999	2000	2001	2002	2003	2004	2005	2006	2007	2008	2009	2010	2011	2012	
Uruguay																					
Renegociación	26	0	182	179	nc	nc	nc	nc	nc	nc	nc	nc	nc	nc	nc	nc	nc	nc	nc	nc	nc
Compl.Económica	18	1.579	1.000	12.279	31.512	50.726	72.901	59.997	81.774	72.320	61.381	60.908	64.323	55.570	61.681	107.328	85.118	79.151	113.321	90.777	nc
Regionales	4	3	171	0	0	0	0	0	0	0	0	0	0	0	0	0	9.142	506	32.012	163	0
Agropecuarios	7	nc	nc	nc	nc	nc	nc	136	102	78	268	115	219	327	465	517	1.037	0	6	0	0
Art. 14 Tr. 80	2	3	0	0	0	0	0	61	0	4	506	7	0	38	32	0	0	0	0	0	0
Total Negociado	2	0	0	67	31.512	50.726	72.901	81.971	72.482	61.463	61.662	64.445	55.789	62.046	75.178	107.845	95.237	79.151	145.139	90.646	nc
Total No Neg.	13	1.579	1.000	12.279	31.512	50.726	72.901	81.971	72.482	61.463	61.662	64.445	55.789	62.046	75.178	107.845	95.237	79.151	145.139	90.646	nc
Total Copar.	20.716	31.704	31.704	36.878	63.248	67.400	85.372	81.971	72.510	61.463	61.662	64.445	55.789	62.088	75.178	107.845	95.237	152.694	194.414	168.236	nc
Venezuela																					
Renegociación	21	0	0	0	0	4	0	296	273	310	45	112	nc	nc	nc	nc	nc	nc	nc	nc	nc
Compl.Económica	59	nc	nc	nc	nc	nc	nc	nc	nc	nc	nc	nc	1.897	149.112	152.195	388.277	413.779	628	1.813	1.467	nc
Regionales	4	0	0	0	0	0	0	1.525	2.072	4.824	2.582	4.490	3.971	0	0	0	0	0	0	0	0
Total Negociado	7	0	0	0	0	4	0	1.854	2.405	5.146	2.635	4.606	5.854	149.112	152.196	388.277	413.780	628	1.813	1.467	0
Total No Neg.	4.682	9.128	9.128	1.497	8.888	7.065	3.471	4.633	4.101	5.177	2.654	5.966	7.393	13.362	149.112	152.199	389.277	226.446	389.286	130.352	0
Total Copar.	4.682	9.128	9.128	1.497	8.888	7.065	3.471	4.633	2.819	5.177	2.654	5.966	13.362	149.112	152.199	389.277	226.446	389.286	130.352	130.352	0

Fuente: Información suministrada por los países miembros
Elaboración: Secretaría General de la ALADI
nc: No corresponde

Cuadro A10: Importaciones intrarregionales de Perú por coparticipes y Acuerdo
en miles de dólares

Coparticipes / Acuerdo	1993	1994	1995	1996	1997	1998	1999	2000	2001	2002	2003	2004	2005	2006	2007	2008	2009	2010	2011	2012	
Argentina																					
Compl.Económica	9	114,469	119,238	5,105	93,733	88,469	92,277	35,638	17,630	nc	nc	200,577	243,530	nc	nc	nc	nc	nc	nc	nc	nc
48	nc	nc	nc	nc	nc	nc	nc	nc	42,959	164,637	205,623	200,577	243,530	nc	nc	nc	nc	nc	nc	nc	nc
58	nc	nc	nc	nc	nc	nc	nc	nc	nc	nc	nc	nc	nc	480,560	647,304	815,554	868,037	455,679	744,601	744,601	255,481
Regionales	4	53,474	106,261	8,236	87,060	126,289	136,661	78,548	72,425	19	0	0	24	0	0	0	0	0	0	0	0
7	nc	nc	nc	nc	nc	nc	nc	nc	nc	nc	nc	nc	nc	3,209	3,378	7,641	4,847	0	0	0	0
Agropecuarias	2	0	0	0	151	116	171	408	240	602	365	0	0	99,377	128,165	296,357	2,480	0	0	0	0
Total Negociado	167,933	225,489	13,341	186,793	214,690	229,054	114,357	133,254	165,064	206,125	212,096	200,577	243,554	582,746	778,847	1,121,552	875,224	455,679	744,601	744,601	255,481
Total No Neg.	107,048	73,652	333,871	97,967	145,770	143,229	122,501	200,161	286,107	387,660	313,446	361,814	481,765	221,194	349,275	457,788	0	652,862	1,032,091	1,686,260	1,686,260
Total Copar.	274,981	299,151	347,212	278,760	360,060	372,283	236,858	333,415	451,171	593,665	525,502	562,391	725,319	803,940	1,128,122	1,579,340	875,224	1,108,241	1,636,662	1,951,741	1,951,741
Brasil																					
Regionales	7	nc	nc	nc	nc	nc	nc	nc	nc	nc	nc	nc	nc	nc	nc	nc	nc	nc	nc	nc	nc
7	nc	nc	nc	nc	nc	nc	nc	nc	nc	nc	nc	nc	nc	nc	nc	nc	nc	nc	nc	nc	nc
Agropecuarias	2	0	0	0	0	0	0	0	0	0	0	0	0	0	0	0	0	0	0	0	0
2	0	0	0	0	0	0	0	0	0	0	0	0	0	0	0	0	0	0	0	0	0
Total Negociado	46,161	74,940	123,448	124,341	151,273	128,761	60,025	45,518	50,345	80,140	66,306	125,585	105,477	119,273	153,399	245,399	277,162	306,326	287,216	287,216	503,741
Total No Neg.	46,161	74,940	123,448	124,341	151,273	128,761	60,025	45,518	50,345	80,140	66,306	125,585	105,477	119,273	153,399	245,399	277,162	306,326	287,216	287,216	503,741
Total Copar.	46,161	74,940	123,448	124,341	151,273	128,761	60,025	45,518	50,345	80,140	66,306	125,585	105,477	119,273	153,399	245,399	277,162	306,326	287,216	287,216	503,741
Brasil																					
Renegociación	12	19,074	23	nc	nc	nc	nc	nc	nc	nc	nc	nc	nc	nc	nc	nc	nc	nc	nc	nc	nc
12	19,074	23	nc	nc	nc	nc	nc	nc	nc	nc	nc	nc	nc	nc	nc	nc	nc	nc	nc	nc	nc
Compl.Económica	25	nc	40,020	42,462	58,319	79,154	66,241	26,495	nc	nc	nc	nc	nc	nc	nc	nc	nc	nc	nc	nc	nc
39	nc	nc	nc	nc	nc	nc	nc	nc	90,588	55,757	167,482	205,989	240,089	nc	nc	nc	nc	nc	nc	nc	nc
58	nc	nc	nc	nc	nc	nc	nc	nc	nc	nc	nc	nc	nc	1,351,524	1,549,996	1,870,665	1,666,074	414,640	478,355	478,355	486,717
Regionales	4	22,408	37,578	18,518	40,807	48,623	35,432	60,948	50,835	134,778	103,768	90,432	188,148	28,619	5,334	11,871	9,906	433	0	0	0
4	22,408	37,578	18,518	40,807	48,623	41,485	35,432	60,948	50,835	134,778	103,768	90,432	188,148	28,619	5,334	11,871	9,906	433	0	0	0
7	nc	nc	nc	nc	nc	nc	nc	nc	nc	nc	nc	nc	nc	1,181	1,627	2,188	2,794	0	0	0	0
Agropecuarias	2	0	0	0	162	35	44	214	487	549	472	167	8	912	1,106	2,214	5,394	0	0	0	0
2	0	0	0	0	162	35	44	214	487	549	472	167	8	912	1,106	2,214	5,394	0	0	0	0
Total Negociado	41,480	77,621	60,980	99,308	127,612	107,772	61,971	151,730	147,698	191,094	271,722	296,598	428,245	1,382,236	1,598,063	1,898,938	1,684,168	415,073	478,355	478,355	486,717
Total No Neg.	214,794	295,205	365,843	284,143	247,497	273,777	238,660	225,693	179,223	288,376	277,657	404,440	599,646	213,993	320,260	529,451	0	7,766,099	1,959,092	1,959,092	2,684,865
Total Copar.	236,274	372,826	426,823	369,451	375,369	381,549	301,631	377,623	328,921	488,462	549,379	701,038	1,027,891	1,395,229	1,978,323	2,416,389	1,684,168	2,181,142	2,437,447	2,437,447	2,981,582

Cuadro A10: Importaciones intrarregionales de Perú por copartípite y Acuerdo
en miles de dólares (continuación)

Copartípite / Acuerdo	1993	1994	1995	1996	1997	1998	1999	2000	2001	2002	2003	2004	2005	2006	2007	2008	2009	2010	2011	2012	
Colombia																					
Regionales																					
4	1	0	0	0	0	0	0	0	0	0	0	0	0	0	0	0	0	0	0	0	0
7	nc	nc	nc	nc	nc	nc	nc	nc	nc	nc	nc	nc	nc	nc	nc	nc	nc	nc	nc	nc	nc
Agropecuarias																					
2	0	0	0	0	0	0	0	0	0	0	0	0	0	0	0	0	0	0	0	0	0
Total Negociado	230.721	254.894	611.708	677.178	613.287	440.838	422.553	399.686	378.064	456.494	498.671	782.096	774.878	950.021	976.643	1.264.575	950.118	1.328.419	1.469.156	1.569.045	1.569.045
Total No Neg.	230.721	254.894	611.708	677.178	613.287	440.838	422.553	399.686	378.064	456.494	498.671	782.096	774.878	950.021	976.643	1.264.575	950.118	1.328.419	1.469.156	1.569.045	1.569.045
Total Copar.																					
Cuba																					
Compl.Económica	50	nc	nc	nc	nc	nc	nc	nc	nc	nc	nc	nc	nc	nc	nc	nc	nc	nc	nc	nc	nc
Atl. 25 Tr. 80	18	44	0	0	0	0	0	0	0	0	234	388	397	287	678	777	623	801	1.274	1.274	1.211
19	nc	nc	nc	nc	nc	nc	nc	nc	nc	nc	nc	nc	nc	nc	nc	nc	nc	nc	nc	nc	nc
30	nc	nc	0	929	265	139	289	254	nc	nc	nc	nc	nc	nc	nc	nc	nc	nc	nc	nc	nc
44	nc	nc	0	929	265	139	289	254	342	230	234	388	397	287	678	777	623	801	1.274	1.274	1.211
Total Negociado	427	519	574	690	384	476	948	284	108	107	165	58	186	164	191	110	240	482	166	318	318
Total No Neg.	427	519	574	690	384	476	948	284	108	107	165	58	186	164	191	110	240	482	166	318	318
Total Copar.	471	519	574	1.619	649	615	1.237	538	450	337	399	456	583	451	869	867	863	1.283	1.440	1.529	1.529
Chile																					
Renegociación	28	28.748	44.947	0	41.525	41.739	25.404	nc	nc	nc	nc	nc	nc	nc	nc	nc	nc	nc	nc	nc	nc
Compl.Económica	38	nc	nc	nc	nc	nc	0	136.627	258.624	272.054	286.643	335.885	472.863	773.276	788.629	444.336	410.191	403.866	512.002	487.460	487.460
Regionales	4	28.304	44.150	13.873	53.425	77.403	57.846	19.730	20.276	16.852	15.791	19.379	20.854	19.905	18.077	23.299	1.085	3.897	5.366	4.115	4.115
7	nc	nc	nc	nc	nc	nc	nc	nc	nc	nc	nc	nc	nc	nc	nc	nc	nc	nc	nc	nc	nc
Agropecuarias																					
2	0	89.097	13.873	95.106	119.452	83.515	167.637	278.456	292.437	60	65	0	6.724	6.940	14.551	6.693	0	0	0	0	0
Total Negociado	98.08	127.378	270.592	189.466	191.616	202.115	133.030	116.783	138.769	137.206	114.758	115.497	121.561	64.338	66.816	689.238	575.266	640.586	820.585	753.302	753.302
Total No Neg.	155.160	216.475	284.465	284.572	311.288	285.630	300.667	396.239	431.206	418.008	429.257	470.761	615.278	866.031	893.881	1.182.520	997.481	1.048.169	1.337.943	1.244.887	1.244.887
Total Copar.																					
Ecuador																					
Regionales	7	nc	nc	nc	nc	nc	nc	nc	nc	nc	nc	nc	nc	nc	nc	nc	nc	nc	nc	nc	nc
Agropecuarias	2	0	0	0	0	0	0	0	0	0	0	0	0	0	0	0	0	0	0	0	0
Total Negociado	127.070	159.881	70.468	44.454	240.263	206.418	197.291	329.938	354.119	438.359	650.644	655.392	899.263	1.079.270	1.489.890	1.763.649	1.032.978	1.424.366	1.875.739	2.036.859	2.036.859
Total No Neg.	127.070	159.881	70.468	44.454	240.263	206.418	197.291	329.938	354.119	438.359	650.644	655.392	899.263	1.079.270	1.489.890	1.763.649	1.032.978	1.424.366	1.875.739	2.036.859	2.036.859
Total Copar.																					

Cuadro A10: Importaciones intrarregionales de Perú por coparticipes y Acuerdo
en miles de dólares (continuación)

Coparticipes / Acuerdo	1993	1994	1995	1996	1997	1998	1999	2000	2001	2002	2003	2004	2005	2006	2007	2008	2009	2010	2011	2012	
México																					
Compl.Económica	8	19,349	24,916	19,339	25,065	27,492	27,749	24,658	32,497	35,660	25,030	23,529	30,332	69,255	90,670	139,732	116,422	13,363	19,631	nc	671,495
Regionales	67	4,940	15,134	12,189	9,307	59,931	25,939	9,933	7,728	0	0	0	0	0	0	0	0	176	79,188	nc	0
Total Negociado	7	24,289	40,050	31,528	35,372	87,423	53,148	34,591	40,225	35,660	25,030	23,529	30,332	72,245	95,316	145,628	124,463	13,539	99,131	nc	671,495
Total No Neg.		87,112	122,519	210,220	237,034	262,676	245,738	203,968	197,367	211,488	253,877	259,176	333,191	448,018	686,050	1,015,692	610,402	1,105,407	1,285,597	nc	1,002,035
Total Copar.		111,401	182,569	241,748	272,406	350,099	298,886	238,559	237,592	247,148	278,907	282,705	363,523	520,263	761,366	1,161,310	734,865	1,118,946	1,384,728	nc	1,873,530
Panamá		0	0	0	0	0	0	0	0	0	0	0	0	0	0	0	0	0	0	0	0
Total Negociado		25,090	0	30,683	15,008	16,927	8,352	16,184	30,183	4,696	11,376	26,178	16,294	23,151	83,845	292,438	116,115	292,693	344,791	nc	55,578
Total No Neg.		25,090	0	30,683	15,008	16,927	8,352	16,184	30,183	4,696	11,376	26,178	16,294	23,151	83,845	292,438	116,115	292,693	344,791	nc	55,578
Total Copar.		25,090	0	30,683	15,008	16,927	8,352	16,184	30,183	4,696	11,376	26,178	16,294	23,151	83,845	292,438	116,115	292,693	344,791	nc	55,578
Paraguay																					
Remunicipación	20	1,394	599	0	58	2,221	357	151	422	2,159	9,023	10,084	4,163	nc	nc	nc	nc	nc	nc	nc	nc
Compl.Económica																					
Regionales	69	nc	nc	nc	nc	nc	nc	nc	nc	nc	nc	nc	nc	6,655	28,875	15,465	50,122	41,568	54,600	nc	7,208
Total Negociado	3	18,318	15,380	0	17,803	21,771	20,050	18,820	33,539	37,274	50,096	65,097	72,198	100,342	101,866	164,186	141,855	0	0	0	0
Total No Neg.	4	0	0	0	0	170	282	196	0	0	0	0	0	0	0	0	34	0	0	0	0
Total Copar.	7	nc	nc	nc	nc	nc	nc	nc	nc	nc	nc	nc	nc	nc	nc	1	1	0	0	0	0
Agropecuarias	2	0	0	0	0	0	0	0	0	0	0	0	0	0	0	738	0	0	0	0	0
Total Negociado		19,712	15,979	0	17,861	23,862	20,577	19,253	34,157	38,433	50,633	76,191	76,361	106,897	130,741	160,390	192,012	41,898	54,600	nc	7,208
Total No Neg.		19,712	15,979	0	17,861	23,862	20,577	19,253	34,157	38,433	50,633	76,191	76,361	106,897	130,741	160,390	192,012	41,898	54,600	nc	7,208
Total Copar.		19,881	16,018	15,814	18,241	24,891	21,168	20,619	35,768	43,733	52,918	84,304	81,932	136,161	134,685	197,637	192,012	243,201	238,617	nc	215,859
Uruguay																					
Remunicipación	33	30,991	7,309	0	16,310	2,805	1,415	1,068	819	555	1,215	457	925	nc	nc	nc	nc	nc	nc	nc	nc
Compl.Económica																					
Regionales	68	nc	nc	nc	nc	nc	nc	nc	nc	nc	nc	nc	nc	27,912	55,181	91,066	82,168	19,090	19,912	nc	28,728
Total Negociado	4	304	261	355	238	76	139	29	25	0	0	0	0	0	0	0	0	0	2	0	0
Total No Neg.	7	nc	nc	nc	nc	nc	nc	nc	nc	nc	nc	nc	nc	67	66	229	347	0	0	0	0
Total Copar.		304	261	355	238	76	139	29	25	0	0	0	0	0	0	0	0	0	2	0	0
Agropecuarias	2	0	0	0	0	0	0	0	0	0	0	0	0	3,950	28	0	0	0	0	0	0
Total Negociado		31,265	7,670	355	16,548	2,881	1,654	1,097	844	565	1,215	457	925	31,029	55,276	91,205	82,515	19,860	19,914	nc	28,728
Total No Neg.		4,841	17,163	23,491	22,798	36,985	38,879	21,725	19,541	21,946	17,002	13,495	29,672	46,271	16	3,077	23	68,438	107,361	nc	136,624
Total Copar.		36,138	24,733	23,846	39,346	39,166	40,433	22,822	20,395	22,501	18,622	14,670	30,129	46,196	55,291	94,372	82,538	87,488	127,275	nc	165,352
Regionales																					
Total Negociado	7	nc	nc	nc	nc	nc	nc	nc	nc	nc	nc	nc	nc	0	19	48	0	0	0	0	0
Total No Neg.		118,179	154,334	0	394,702	590,976	406,089	351,772	621,686	313,933	671,647	519,830	541,875	224,055	332,041	257,100	96,634	257,100	96,634	nc	208,390
Total Copar.		118,179	154,334	0	394,702	590,976	406,089	351,772	621,686	313,933	671,647	519,830	541,875	224,055	332,041	257,100	96,634	257,100	96,634	nc	208,390

Fuente: Información sumada por los países miembros
Elaboración: Secretaría General de la ALADI
nc: No corresponde

Cuadro A11: Importaciones intrarregionales de Uruguay por copartícipe y Acuerdo
en miles de dólares

Copartícipe / Acuerdo	1993	1994	1995	1996	1997	1998	1999	2000	2001	2002	2003	2004	2005	2006	2007	2008	2009	2010	2011	2012		
América																						
Renegociación																						
Comerciales	26	1.198	344	373	nc	nc	nc	nc	nc	nc	nc	nc	nc	nc	nc	nc	nc	nc	nc	nc	nc	nc
Compl.Económica	7	643	206	97	2	nc	nc	nc	nc	nc	nc	nc	nc	nc	nc	nc	nc	nc	nc	nc	nc	nc
Regionales	1	61.360	66.582	23.171	12.895	31.019	51.186	0	0	6.174	499	nc	nc	nc	nc	nc	nc	nc	nc	nc	nc	nc
Art. 14 Tr. 80	57	144.496	230.617	222.035	372.822	499.847	545.250	535.740	566.372	534.461	301.820	579.878	696.898	835.293	935.578	1.332.391	1.120.254	1.257.174	1.642.861	1.464.345	1.562.890	
Total No Neg.	4	37	3	0	0	0	0	0	0	0	0	0	0	0	0	0	0	0	0	0	0	0
Total Copar.	2	3	0	0	0	0	0	0	0	0	0	0	0	0	0	0	0	0	0	0	0	0
Art. 14 Tr. 80	6	207.637	297.752	245.676	0	0	0	0	0	0	0	0	96	0	0	0	0	0	0	0	0	0
Total No Neg.	18	224.480	311.103	362.920	304.982	259.785	242.823	270.689	201.457	0	285.019	98.068	48.602	199.835	269.226	858.005	438.059	68.609	174.733	124.213	124.213	
Total Copar.	432.117	608.855	608.596	690.701	780.751	839.259	795.422	838.081	705.789	540.625	571.684	691.461	785.716	1.078.549	1.254.681	2.249.962	1.623.291	1.468.890	2.003.816	1.741.408		
Bolivia																						
Compl.Económica	15	224	315	1.451	0	nc	nc	nc	nc	nc	nc	nc	nc	nc	nc	nc	nc	nc	nc	nc	nc	nc
Regionales	34	nc	nc	nc	2.156	103	nc	nc	nc	nc	nc	nc	nc	nc	nc	nc	nc	nc	nc	nc	nc	nc
Art. 14 Tr. 80	36	nc	nc	nc	nc	1.143	671	445	875	310	498	715	855	1.133	2.214	2.897	2.659	6.166	7.613	7.449		
Total No Neg.	1	12	72	67	0	0	0	0	0	0	0	0	0	0	0	0	0	0	0	0	0	0
Total Copar.	4	0	0	0	0	0	0	0	0	0	0	0	0	0	0	0	0	0	0	0	0	0
Art. 14 Tr. 80	4	236	387	1.518	2.156	1.246	445	875	418	310	498	715	855	1.133	2.214	2.897	2.659	6.169	7.613	7.451		
Total No Neg.	18	4.236	109.404	223	1.505	51	84	324	708	243	247	365	341	221	401	486	686	943	585	387		
Total Copar.	4.472	486	1.922	2.379	2.751	722	529	1.189	1.126	553	745	1.080	1.196	1.354	2.615	3.373	3.345	7.112	8.198	7.848		
Brasil																						
Renegociación	35	22	24	123	nc	nc	nc	nc	nc	nc	nc	nc	nc	nc	nc	nc	nc	nc	nc	nc	nc	nc
Comerciales	18	219	31	0	0	0	nc	nc	nc	nc	nc	nc	nc	nc	nc	nc	nc	nc	nc	nc	nc	nc
Compl.Económica	2	132.666	155.527	84.220	76.701	80.033	88.790	0	0	10.734	13.451	45.841	100.744	110.544	120.143	227.456	195.070	300.557	385.739	390.979		
Regionales	18	156.506	221.529	266.078	443.519	536.170	541.077	520.627	552.960	378.888	298.279	575.603	631.508	781.755	918.055	1.175.324	965.032	1.154.645	1.199.069	1.151.892		
Art. 14 Tr. 80	4	165	47	8	3	0	0	0	0	0	0	0	0	0	0	135	0	0	0	0	0	
Total No Neg.	2	18	0	0	0	0	0	0	0	0	0	0	0	0	0	0	0	0	0	0	0	
Total Copar.	6	289.996	377.158	350.429	520.223	616.203	629.867	520.627	552.960	389.602	311.730	621.444	732.474	872.269	1.047.198	1.402.915	1.160.102	1.465.202	1.584.811	1.542.861		
Total No Neg.	318.462	388.570	348.055	225.229	163.433	85.949	130.939	113.555	88.653	0	146.037	56.091	92.470	205.965	207.437	215.083	289.058	122.493	487.369	553.971		
Total Copar.	658.058	1.747.728	1.584.484	1.451.526	1.801.728	1.793.300	1.531.566	1.536.315	1.653.894	1.077.862	1.077.862	1.374.353	1.517.988	1.634.684	1.514.659	1.517.988	1.469.769	1.378.119	2.026.400	2.056.852		

Cuadro A11: Importaciones intrarregionales de Uruguay por copartípe y Acuerdo
en miles de dólares (continuación)

	1993	1994	1995	1996	1997	1998	1999	2000	2001	2002	2003	2004	2005	2006	2007	2008	2009	2010	2011	2012				
Copartípe / Acuerdo																								
Colombia																								
Renegociación	23	172	170	197	343	311	64	180	118	73	68	105	448	1.162	1.794	2.518	3.349	5.675	7.542	nc	nc	8.839		
Compl.Económica	59	nc	nc	nc	nc	nc	nc	nc	nc	nc	nc	nc	nc	nc	nc	nc	nc	nc	nc	nc	nc	nc	nc	
Regionales	4	0	0	390	530	460	285	120	89	86	118	103	96	12	21	0	2	0	0	0	0	0	14	
Total Negociado	69	172	170	987	873	771	569	300	207	199	206	208	602	1.174	1.915	2.518	3.351	5.675	7.542	7.542	7.542	7.542	8.853	
Total No Neg.	1.689	2.837	8.821	4.777	5.333	10.971	5.529	5.100	4.519	2.939	2.939	2.939	1.429	1.167	1.167	1.167	1.167	1.167	1.167	1.167	1.167	1.167	31.854	
Total Copar.	1.748	3.009	8.991	5.359	5.929	11.748	5.876	5.485	4.726	2.988	2.219	2.673	1.951	3.031	3.553	5.700	8.374	10.864	12.046	12.046	12.046	12.046	39.871	
Cuba																								
Compl.Económica	44	nc	nc	nc	nc	nc	nc	0	60	66	58	88	41	14	19	17	nc	nc	nc	nc	nc	nc	nc	
Art. 25 Tr. 80	62	nc	nc	nc	nc	nc	nc	nc	nc	nc	nc	nc	nc	nc	nc	nc	nc	nc	nc	nc	nc	nc	nc	nc
Total Negociado	180	299	0	7	108	12	90	nc	nc	nc	nc	nc	nc	nc	nc	nc	nc	nc	nc	nc	nc	nc	nc	nc
Total No Neg.	173	5.199	5.183	1.099	327	638	1.000	273	138	4.890	278	152	309	172	712	227	188	1.332	1.401	1.401	1.401	1.401	990	
Total Copar.	353	5.498	5.183	1.106	435	650	1.050	273	196	4.646	336	240	350	166	731	244	199	1.332	1.408	1.408	1.408	1.408	1.168	
Chile																								
Renegociación	26	958	0	0	nc	nc	nc	nc	nc	nc	nc	nc	nc	nc	nc	nc	nc	nc	nc	nc	nc	nc	nc	nc
Compl.Económica	4	4.810	5.915	3.459	nc	nc	nc	nc	nc	nc	nc	nc	nc	nc	nc	nc	nc	nc	nc	nc	nc	nc	nc	nc
Regionales	35	nc	nc	3.062	38.054	37.995	34.579	40.401	45.961	23.237	22.732	30.725	36.284	45.262	51.504	71.324	66.156	89.023	100.577	100.577	100.577	100.577	116.916	
Total Negociado	4	6.493	6.791	4.058	0	0	0	40.401	45.961	23.237	22.732	30.725	36.284	45.262	51.504	71.324	66.156	89.045	100.577	100.577	100.577	100.577	116.916	
Total No Neg.	24.203	32.795	41.308	43.772	24.810	21.132	20.241	19.954	21.572	16.884	18.724	27.701	33.312	25.937	25.835	30.555	33.463	28.035	34.475	34.475	34.475	34.475	25.872	
Total Copar.	36.464	45.491	49.321	55.401	62.864	59.127	54.620	59.355	67.133	40.071	41.456	58.426	69.596	71.199	77.339	101.879	99.619	117.150	135.052	135.052	135.052	135.052	142.768	
El Salvador																								
Renegociación	24	75	5	nc	nc	nc	nc	nc	nc	nc	nc	nc	nc	nc	nc	nc	nc	nc	nc	nc	nc	nc	nc	nc
Compl.Económica	28	nc	nc	7.486	14.444	14.024	9.482	10.673	9.704	2.106	777	1.122	nc	nc	nc	nc	nc	nc	nc	nc	nc	nc	nc	nc
Regionales	59	nc	nc	nc	nc	nc	nc	nc	nc	nc	nc	nc	2.403	3.443	4.360	7.014	7.627	8.171	15.114	15.114	15.114	15.114	19.122	
Total Negociado	2	12	18	4	0	0	30	0	0	0	0	0	0	0	0	0	0	0	0	0	0	0	0	0
Total No Neg.	4	87	245	7.621	14.596	14.041	11.396	10.674	9.704	2.112	777	1.122	2.465	3.952	4.440	7.014	7.627	8.171	15.114	15.114	15.114	15.114	19.122	
Total Copar.	610	2.145	6.799	9.868	28.416	28.416	355	357	416	416	416	416	416	416	416	416	416	416	416	416	416	416	416	416
Total Copar.	697	2.390	18.493	23.365	14.657	39.794	9.865	11.031	10.935	2.218	1.178	1.569	2.891	3.972	4.788	7.788	8.465	36.791	61.089	61.089	61.089	61.089	21.319	

Cuadro A11: Importaciones intrarregionales de Uruguay por copartípe y Acuerdo
en miles de dólares (continuación)

Copartípe / Acuerdo	1993	1994	1995	1996	1997	1998	1999	2000	2001	2002	2003	2004	2005	2006	2007	2008	2009	2010	2011	2012		
México																						
Compl.Económica	5	10.650	12.207	8.407	11.930	13.865	12.601	12.987	16.076	8.607	9.287	11.874	nc	nc	nc	nc	nc	63.020	76.178	nc	85.984	
Regional	65	nc	nc	nc	nc	nc	nc	nc	nc	nc	13	275	2.367	6.054	9.786	22.155	22.576	63.020	nc	nc	nc	
60	nc	nc	nc	nc	nc	nc	nc	nc	nc	nc	nc	nc	26.760	32.858	35.570	52.702	38.713	60.188	97.660	nc	115.073	
Regionales	4	1.544	539	1.036	288	83	183	253	35	6	0	0	0	0	0	0	0	0	0	0	0	0
Total Negociado		12.124	12.746	9.533	12.218	14.024	13.948	13.220	16.111	8.903	9.300	12.149	29.127	39.012	45.336	74.857	61.288	123.188	173.738	201.037	201.037	201.037
Total No Neg.		34.286	26.426	32.028	38.700	38.343	29.474	25.603	21.011	14.766	11.168	17.454	21.143	21.699	38.421	44.690	36.207	50.157	70.041	91.731	91.731	91.731
Total Copar.		46.410	39.172	41.561	48.918	52.367	43.422	38.827	37.122	23.669	20.468	29.603	50.870	60.811	83.757	119.547	97.485	173.345	243.779	292.768	292.768	292.768
Panamá		0	0	0	0	0	0	0	0	0	0	0	0	0	0	0	0	0	0	0	0	0
Total Negociado		17.360	27.186	20.642	13.874	11.895	7.376	4.864	3.060	891	756	1.538	798	1.238	2.224	4.389	5.396	5.466	3.111	3.111	2.860	2.860
Total No Neg.		17.360	27.186	20.642	13.874	11.895	7.376	4.864	3.060	891	756	1.538	798	1.238	2.224	4.389	5.396	5.466	3.111	3.111	2.860	2.860
Total Copar.		34.720	54.372	41.284	27.748	23.790	14.752	8.728	6.120	1.782	1.512	3.076	1.536	2.036	4.448	8.673	10.792	10.932	6.222	6.222	5.670	5.670
Paraguay		0	0	0	0	0	0	0	0	0	0	0	0	0	0	0	0	0	0	0	0	0
Renegociación	26	360	3	0	0	nc	nc	nc	nc	nc	nc	nc	nc	nc	nc	nc	nc	nc	nc	nc	nc	nc
Compl.Económica	18	3.167	5.250	10.855	23.640	22.574	14.832	10.892	8.576	13.666	4.636	16.141	20.145	25.853	30.615	51.284	41.476	63.638	82.685	82.685	78.970	78.970
Regionales	3	294	200	22	0	0	0	0	0	0	0	0	0	0	0	0	0	0	0	0	0	0
4	12	5.483	10.877	23.640	22.574	14.832	13.085	10.892	8.576	13.666	4.636	16.141	20.145	25.853	30.615	51.284	41.476	63.638	82.685	82.685	78.970	78.970
Total Negociado		3.833	5.483	10.877	23.640	22.574	14.832	10.892	8.576	13.666	4.636	16.141	20.145	25.853	30.615	51.284	41.476	63.638	82.685	82.685	78.970	78.970
Total No Neg.		2.633	3.146	2.676	1.019	1.076	1.612	4.269	9.753	0	6.025	0	0	0	0	0	0	0	0	0	0	0
Total Copar.		6.466	8.629	13.553	25.259	23.652	16.444	15.161	18.329	13.666	10.661	16.141	20.145	25.853	30.615	51.284	41.476	63.638	82.721	82.721	79.008	79.008
Perú		0	0	0	0	0	0	0	0	0	0	0	0	0	0	0	0	0	0	0	0	0
Renegociación	33	1.866	2.138	2.579	3.721	3.199	1.886	2.032	3.015	626	1.523	1.401	677	nc	nc	nc	nc	nc	nc	nc	nc	nc
Compl.Económica	59	1.866	2.138	2.579	3.721	3.199	1.886	2.032	3.015	626	1.523	1.401	677	nc	nc	nc	nc	nc	nc	nc	nc	nc
Regionales	4	1.866	2.138	2.579	3.721	3.199	1.886	2.032	3.015	626	1.523	1.401	677	nc	nc	nc	nc	nc	nc	nc	nc	nc
Total Negociado		571	833	645	945	1.458	1.702	1.424	1.377	2.245	8.620	7.589	4.848	4.158	5.615	11.847	8.296	12.102	28.760	28.760	13.023	13.023
Total No Neg.		2.537	2.971	3.224	4.666	4.657	3.588	4.052	4.222	2.871	10.143	8.990	5.525	6.922	8.321	17.589	12.847	18.038	38.743	38.743	22.456	22.456
Total Copar.		4.373	5.104	3.809	5.591	6.115	5.290	5.476	5.597	5.116	18.763	16.579	10.373	11.083	13.936	29.436	21.143	30.140	67.503	67.503	45.479	45.479
Venezuela		0	0	0	0	0	0	0	0	0	0	0	0	0	0	0	0	0	0	0	0	0
Renegociación	25	2.148	919	3.975	196	581	324	0	57	63	90	189	nc	nc	nc	nc	nc	nc	nc	nc	nc	nc
Compl.Económica	59	2.148	919	3.975	196	581	324	0	57	63	90	189	nc	nc	nc	nc	nc	nc	nc	nc	nc	nc
Regionales	4	2.148	919	3.975	196	581	324	0	57	63	90	189	nc	nc	nc	nc	nc	nc	nc	nc	nc	nc
Total Negociado		1.647	10.416	21.218	63.487	87.907	37.729	124.286	148.672	174.165	43.860	567	1.533	244.523	598.757	637.233	560.491	523.118	659.837	398.267	398.267	826.547
Total No Neg.		3.795	11.335	25.193	63.683	88.488	38.113	124.318	149.859	174.500	44.231	1.821	1.821	244.747	599.459	637.708	561.467	522.616	660.058	398.873	398.873	826.841
Total Copar.		5.442	21.751	46.411	127.170	176.395	75.832	273.604	323.172	348.665	88.091	3.354	3.354	489.270	1.198.216	1.274.941	1.121.958	1.045.734	1.319.895	797.140	797.140	1.653.388

Fuente: Información suministrada por los países miembros

Elaboración: Secretaría General de la ALADI

nc: No corresponde

Cuadro A12: Importaciones intrarregionales de Venezuela por coparticipes y Acuerdo
en miles de dólares

Coparticipes/Acuerdo	1993	1994	1995	1996	1997	1998	1999	2000	2001	2002	2003	2004	2005	2006	2007	2008	2009	2010	2011	2012	
Argentina																					
Comerciales																					
Compañías Económicas	20	80.084	82.186	121.722	82.256	108.929	138.474	119.782	nc	nc	nc	nc	nc	nc	nc	nc	nc	nc	nc	nc	nc
48	nc	nc	nc	nc	nc	nc	nc	nc	76.487	56.696	71.327	97.862	nc	nc	nc	nc	nc	nc	nc	nc	nc
59	nc	nc	nc	nc	nc	nc	nc	nc	nc	nc	nc	nc	403.718	628.890	1.086.145	798.686	602.604	684.965	672.463	672.463	672.463
Regiones	4	0	0	0	86.263	75.238	54.534	86.274	98.778	64.945	48.862	107.857	0	0	0	5.307	19.775	2.251	3.269	3.269	1
7	nc	nc	nc	nc	nc	nc	nc	nc	4.352	2.994	1.945	2.240	0	3.597	3.864	0	0	0	0	0	1
Agropecuarias	2	0	5.003	10.371	10.275	7.096	284	24	1.524	946	1.763	3.946	0	18.288	11.435	0	0	0	0	0	0
Art. 14 Tr. 80	2	2.389	1.949	3.185	1.524	1.644	2.274	nc	nc	nc	nc	nc	nc	nc	nc	nc	nc	nc	nc	nc	nc
17	nc	nc	nc	nc	nc	nc	nc	nc	181.697	134.697	195.074	212.324	403.718	656.710	1.101.444	803.073	652.219	687.219	675.723	675.723	675.723
Total Negociado	67	82.033	84.135	132.097	93.781	116.025	177.278	209.076	191.278	134.697	195.074	212.324	403.718	656.710	1.101.444	803.073	652.219	687.219	675.723	675.723	675.723
Total No Neg.	130	284	99.876	157.647	102.862	102.862	43.983	18.823	45.218	28.435	46.796	87.324	0	0	0	0	0	218.601	218.601	571.524	571.524
Total Copar.	213	126	108.814	292.995	291.711	306.293	220.131	228.600	228.791	151.413	141.810	299.455	403.718	650.705	1.101.444	1.122.951	870.855	908.817	1.247.277	1.247.277	1.247.277
Bolivia																					
Regiones	1	944	301	2.392	102	240	4.088	28.390	123.103	108.899	119.863	192.376	151.777	217.139	243.156	301.615	0	0	0	0	0
7	nc	nc	nc	nc	nc	nc	nc	nc	2	17	9	9	4	4	13	0	0	0	0	0	0
Agropecuarias	2	0	14	0	0	0	0	0	0	55	0	0	0	0	0	0	0	0	0	0	0
Art. 14 Tr. 80	2	13	0	0	0	0	0	0	0	0	0	0	0	0	0	0	0	0	0	0	0
17	nc	nc	nc	nc	nc	nc	nc	nc	nc	nc	nc	nc	nc	nc	nc	nc	nc	nc	nc	nc	nc
Total Negociado	67	915	305	2.391	101	240	4.088	28.390	123.103	108.899	119.863	192.376	151.777	217.139	243.156	301.615	0	0	0	0	0
Total No Neg.	176	334	10.289	301	649	649	11.380	19.851	45.109	58.694	40.882	47.889	59.070	101.656	83.982	98.110	345.071	384.889	342.703	342.703	342.703
Total Copar.	1.133	3.658	12.662	404	1.090	1.090	38.944	74.171	179.209	169.494	160.774	200.070	210.851	318.797	327.162	399.725	345.071	384.889	342.703	342.703	342.703

Cuadro A12: Importaciones intrarregionales de Venezuela por coparticipes y Acuerdo en miles de dólares (continuación)

Coparticipes/ Acuerdo	1993	1994	1995	1996	1997	1998	1999	2000	2001	2002	2003	2004	2005	2006	2007	2008	2009	2010	2011	2012	
Braile																					
Renegociación																					
Comerciales	13	66.683	458	nc	nc	nc	nc	nc	nc	nc	nc	nc	nc	nc	nc	nc	nc	nc	nc	nc	nc
	16	514	38	0	0	nc	nc	nc	nc	nc	nc	nc	nc	nc	nc	nc	nc	nc	nc	nc	nc
	18	5.148	2	0	0	nc	nc	nc	nc	nc	nc	nc	nc	nc	nc	nc	nc	nc	nc	nc	nc
	27	387	3.417	0	0	nc	nc	nc	nc	nc	nc	nc	nc	nc	nc	nc	nc	nc	nc	nc	nc
Compl. Económica	27	54.806	97.019	84.856	128.696	103.432	nc	nc	395.546	348.159	232.484	590.933	1.994.914	2.862.600	3.808.797	2.811.487	2.685.774	2.607.523	2.129.853	nc	nc
	59	nc	nc	nc	nc	nc	221.020	404.180	nc	348.159	nc	nc	1.994.914	nc	nc	nc	nc	nc	nc	nc	nc
Regionales	4	0	0	0	307.937	257.282	114.597	149.517	191.789	145.949	129.140	288.964	0	1.484	0	48.930	21.449	8.645	17.406	nc	nc
	7	nc	nc	nc	nc	nc	161	140	330	665	356	1.106	0	0	2.597	0	0	0	0	0	1
Agropecuarias	2	0	1.041	20	21	1.564	1.962	3.768	4.130	2.495	1.940	3.080	0	8.993	16.247	0	0	0	0	0	0
Art. 14 Tr. 80	2	99	67	39	432	950	nc	nc	nc	nc	nc	nc	1.994.914	2.973.077	3.927.041	2.931	nc	nc	2.616	nc	
Total Negociado	7	79.711	67	64.630	138.593	104.382	114.597	149.517	191.789	145.949	129.140	288.964	0	1.484	0	48.930	21.449	8.645	17.406	nc	nc
Total Neg. Reg.	325	810	197.007	315.416	277.090	193.693	119.440	169.953	565.925	457.766	429.331	564.933	1.994.914	2.973.077	3.927.041	2.931	nc	nc	2.616	nc	nc
Total Copar.	388	881	256.866	415.522	361.995	620.177	457.201	727.998	974.975	756.454	555.489	1.238.396	1.994.914	2.973.077	3.927.641	4.227.911	3.385.134	3.128.114	3.090.492	nc	nc
Colombia																					
Regionales	4	0	0	0	0	0	0	0	0	0	0	0	0	0	0	0	0	0	0	0	0
	7	nc	nc	nc	nc	nc	17.710	21.789	28.938	21.034	12.090	21.368	72.659	63.446	165.959	60.959	0	0	0	0	0
Agropecuarias	2	0	193	1.084	0	168	475	771	283	812	620	3.168	2.091	3.591	9.642	0	0	0	0	0	0
Art. 14 Tr. 80	2	13.272	12.116	13.066	11.098	18.237	18.165	25.221	26.221	21.846	12.727	24.536	71.750	67.037	nc	nc	nc	nc	nc	nc	nc
Total Negociado	7	13.272	12.309	14.180	11.241	18.396	18.165	25.221	26.221	21.846	12.727	24.536	71.750	67.037	nc	nc	nc	nc	nc	nc	nc
Total Neg. Reg.	48	48	894	894	611.266	753.970	1.084.801	1.432.307	1.432.307	944.641	703.237	1.628.327	2.327.563	2.952.652	5.149.361	6.759.855	4.408.343	4.438.741	4.438.741	1.530.030	0
Total Copar.	489	579	420.578	818.801	682.056	882.662	793.970	1.083.975	1.432.307	963.721	713.937	1.653.366	2.397.063	3.066.638	5.860.338	6.859.686	4.408.343	4.438.741	4.438.741	1.530.030	0

Cuadro A12: Importaciones intrarregionales de Venezuela por coparticipes y Acuerdo
en miles de dólares (continuación)

Coparticipes/ Acuerdo	1993	1994	1995	1996	1997	1998	1999	2000	2001	2002	2003	2004	2005	2006	2007	2008	2009	2010	2011	2012	
Chab																					
Compl Económica																					
Art. 25 Tr. 80	40	nc	nc	nc	nc	nc	nc	nc	11.988	3.013	15.458	16.650	14.584	28.079	25.916	6.233	1.099	35.728	192.017	nc	nc
Regionales	35	nc	nc	nc	551	520	1.557	4.068	nc	nc	nc	nc	nc	nc	nc	nc	nc	nc	nc	nc	nc
	4	0	0	0	0	0	2.056	702	1.652	1.619	21.213	51.465	5.477	1.992	201	885	540	7.684	4.029	4.029	0
	7	nc	nc	nc	nc	nc	8	30	26	7	50.303	34.734	32.648	55	52	0	0	0	0	0	0
Agregaciones	2	0	0	0	0	0	0	0	0	0	30	51	140	250	454	0	0	0	0	0	0
Total Negociado	2	0	0	0	0	0	0	0	13.686	4.626	67.234	102.274	55.148	306	262	7.116	1.628	46.441	195.041	nc	nc
Total No Neg.	3.343	5.081	2.344	1.633	4.512	1.007	2.401	4.739	86	86	9.124	274	5.245	36	524	30.417	255.278	168.132	209.461	0	0
Total Copar.	3.343	5.081	2.344	1.633	5.043	1.527	3.861	4.821	13.754	4.695	96.223	103.174	55.997	304.30	31.868	37.535	257.417	209.444	396.527	0	0
Chile																					
Renegociación	16	5.605	nc	nc	nc	nc	nc	nc	nc	nc	nc	nc	nc	nc	nc	nc	nc	nc	nc	nc	nc
Compl Económica	23	36.592	45.950	114.940	105.139	122.990	165.953	199.671	239.408	187.775	134.321	236.281	326.555	490.524	797.493	36.116	572.293	43.283	106.935	106.935	0
Regionales	4	0	0	0	0	0	0	0	0	0	0	0	0	0	0	0	0	0	0	0	0
	7	nc	nc	nc	nc	nc	nc	nc	955	954	104	688	0	4.183	10.469	3	304.486	123.269	754.895	754.895	0
Agregaciones	2	0	482	1.206	1.459	42	181	0	3.435	1.230	765	550	0	2.095	1.678	968	0	0	0	0	0
Art. 14 Tr. 80	2	376	204	17	102	523	770	nc	nc	nc	nc	nc	nc	nc	nc	nc	nc	nc	nc	nc	nc
Total Negociado	2	42.273	46.266	116.253	106.700	123.742	166.900	191.626	231.676	189.939	135.220	237.519	326.555	496.802	799.660	271.766	876.759	166.552	861.850	861.850	0
Total No Neg.	32.664	20.854	3.438	10.114	124.728	5.688	2.401	0	0	0	0	0	3.474	10.827	17.318	913.853	352.437	386.336	386.336	0	0
Total Copar.	74.937	67.100	119.691	116.814	124.466	172.608	191.626	242.772	231.676	189.939	135.220	237.519	329.029	507.629	816.978	1.165.619	876.199	546.889	1.256.186	1.256.186	0
Ecuador																					
Regionales	2	4.233	3.245	11.003	3.879	7.778	15.606	17.338	24.023	28.062	6.327	35.785	42.187	66.746	100.920	47.872	0	0	0	0	0
	7	nc	nc	nc	nc	nc	nc	nc	37	11	27	7	276	190	131	0	0	0	0	0	0
Agregaciones	2	0	0	0	2	0	0	13	147	29	0	0	95	0	0	0	0	0	0	0	0
Art. 14 Tr. 80	2	12	35	55	7	41	90	nc	nc	nc	nc	nc	nc	nc	nc	nc	nc	nc	nc	nc	nc
Total Negociado	2	4.245	3.280	11.058	3.888	7.821	15.696	17.381	28.266	17.273	6.354	35.792	42.258	66.936	101.051	47.872	0	0	0	0	0
Total No Neg.	3.639	4.771	18.503	28.787	34.940	37.651	41.037	87.772	129.693	41.997	46.300	60.619	113.281	168.232	346.662	506.444	615.319	881.577	745.352	745.352	0
Total Copar.	7.880	8.051	29.561	32.675	42.801	53.347	58.398	111.911	157.959	59.270	52.654	116.411	155.539	265.168	447.713	554.316	615.319	881.577	813.377	745.352	0

**Cuadro A12: Importaciones intrarregionales de Venezuela por copartípite y Acuerdo
en miles de dólares (continuación)**

Copartípite/ Acuerdo	1993	1994	1995	1996	1997	1998	1999	2000	2001	2002	2003	2004	2005	2006	2007	2008	2009	2010	2011	2012		
Regionales																						
Agropecuarias	7	nc	nc	nc	nc	nc	577	537	383	588	425	803	2.667	3.349	8.865	9.235	0	0	0	0	0	
Art. 14 Tr. 80	2	0	586	169	619	1	433	1.026	553	415	259	260	505	456	1.004	1.463	0	0	0	0	0	
Total Negociado	2	37	28	116	177	433	0	0	0	0	0	0	0	0	0	0	0	0	0	0	0	
Total No Neg.	37	28	702	346	816	434	1.010	2.183	936	1.003	684	1.083	3.172	3.805	9.869	10.698	0	0	0	0	0	
Total Copar.	82.916	77.320	154.244	98.223	119.573	101.461	87.415	119.109	128.582	90.469	70.917	131.859	255.676	337.977	689.634	940.684	540.440	527.575	747.846	747.846	747.846	
Arquitectura	82.863	77.348	154.946	98.569	120.386	101.895	88.425	121.272	129.518	91.472	71.381	132.942	258.848	391.782	689.533	951.932	540.440	527.575	747.846	747.846	747.846	
Re-negociación	25	2.453	4.860	4.736	6.023	12.113	10.591	8.343	10.629	401	2.469	4.277	nc	nc	nc	nc	nc	nc	nc	nc	nc	nc
Compl. Económica	59	nc	nc	nc	nc	nc	nc	nc	nc	nc	nc	nc	46.703	70.469	104.747	118.132	132.183	138.897	138.897	138.897	138.897	138.897
Comerciales	18	7	12	89	11	0	nc	nc	nc	nc	nc	nc	nc	nc	nc	nc	nc	nc	nc	nc	nc	nc
Regionales	4	0	0	0	6.995	7.350	9.507	9.364	19.547	16.649	13.184	17.948	0	0	0	2.050	3.432	140	439	0	0	0
Agropecuarias	7	nc	nc	nc	nc	nc	8	3	1.357	3.769	231	776	0	3.711	3.353	0	0	0	0	0	0	0
Art. 14 Tr. 80	2	0	0	0	0	0	0	0	0	0	0	14	0	0	0	0	0	0	0	0	0	0
Total Negociado	2	8	1	2	4	9	nc	nc	nc	nc	nc	nc	nc	nc	nc	nc	nc	nc	nc	nc	nc	nc
Total No Neg.	2.468	906	4.950	4.749	13.022	19.472	20.106	17.710	31.533	20.819	15.884	23.015	46.703	74.190	108.100	120.182	135.625	137.037	137.037	137.037	137.037	137.037
Total Copar.	2.827	4.901	7.377	14.122	9.784	12.849	31.233	28.466	24.360	16.922	2.054	3.889	0	0	0	124.114	161.208	161.208	161.208	161.208	161.208	161.208
Total No Neg.	5.295	5.807	12.327	18.871	22.806	32.321	51.339	44.176	55.893	37.741	17.038	26.904	46.703	74.190	108.100	244.296	296.633	296.633	296.633	296.633	296.633	296.633

Fuente: Información suministrada por los países miembros

Elaboración: Secretaría General de la ALADI

nc: No corresponde

Secretaría General de la ALADI
Montevideo - Uruguay
Depósito Legal 362.477



Cebollati 1461 CP 11200
Montevideo - URUGUAY
Tel: +598 24101121
Email: sgaladi@aladi.org
web: www.aladi.org